

## Contenido

Contenido .....	1
NOTA 1. NOTAS A LOS ESTADOS FINANCIEROS – AGENCIA DE DESARROLLO RURAL – ADR A JUNIO 30 DE 2020.....	4
1.1 Identificación y funciones.....	4
1.1.1. Naturaleza Jurídica.....	4
1.1.2 Funciones de Cometido Estatal.....	4
1.1.3 Estructura orgánica .....	7
1.1.4 Funciones Generales .....	7
1.1.5 Domicilio .....	9
1.2 Declaración de cumplimiento del marco normativo y limitaciones .....	10
1.2.1 Limitaciones y deficiencias generales de tipo operativo o administrativo .....	10
1.2.2 Principales Políticas y prácticas Contables.....	10
1.3 BASES NORMATIVAS Y PERIODO CUBIERTO .....	12
1.3.1 Periodo cubierto .....	12
1.3.2. Referencia Normativa: .....	12
1.4 FORMA DE ORGANIZACIÓN Y/O COBERTURA .....	12
1.4.1 Consolidación de la información contable.....	13
NOTA 2. BASES DE MEDICIÓN Y PRESENTACIÓN UTILIZADAS .....	13
2.1 Base de preparación .....	13
2.1.1 Contabilización y medición .....	13
2.1.2 Esencia sobre forma, importancia relativa y materialidad.....	13
2.1.3 Estimaciones y juicios significativos .....	13
2.2 Moneda funcional y de presentación .....	13
2.3 Tratamiento de la moneda extranjera.....	14
2.4 Hechos ocurridos después del periodo contable .....	14
2.5 Otros aspectos .....	14
2.5.1 Comité Técnico de Sostenibilidad Contable.....	14
2.5.2 Libros de contabilidad, comprobantes y soportes contables.....	14
2.5.3 Órgano de Vigilancia y control.....	15
2.5.4 Obligaciones Tributarias .....	15
NOTA 4. RESUMEN DE POLÍTICAS CONTABLES .....	15

4.1 Políticas Contables.....	15
4.2 Listado de notas que no le aplican en el presente periodo a la entidad. ....	16
NOTA 5. EFECTIVO Y EQUIVALENTES AL EFECTIVO .....	17
5.1 DEPÓSITOS EN INSTITUCIONES FINANCIERAS .....	17
NOTA 7. CUENTAS POR COBRAR.....	18
7.1 OTRAS CUENTAS POR COBRAR.....	18
NOTA 16. OTROS DERECHOS Y GARANTIAS .....	19
16.1 BIENES Y SERVICIOS.....	20
16.2 AVANCES PARA VIÁTICOS Y GASTOS DE VIAJE .....	<b>¡Error! Marcador no definido.</b>
16.3 EN ADMINISTRACIÓN.....	20
NOTA 7. CUENTAS POR COBRAR.....	21
7.1 TASAS.....	21
7.2 CONTRIBUCIONES.....	22
7.3 ADMINISTRACIÓN DE PROYECTOS .....	23
7.4 ENAJENACIÓN DE ACTIVOS .....	24
7.5 OTRAS CUENTAS POR COBRAR.....	24
7.6 PRESTACIÓN DE SERVICIOS .....	24
NOTA 10. PROPIEDADES, PLANTA Y EQUIPO .....	25
10.1 TERRENOS.....	26
10.2 CONSTRUCCIONES EN CURSO.....	33
10.3 EDIFICACIONES .....	34
10.4 MAQUINARIA Y EQUIPO .....	36
10.5 MUEBLES, ENSERES Y EQUIPO DE OFICINA .....	36
10.6 EQUIPOS DE COMUNICACIÓN Y COMPUTACIÓN .....	37
10.7 EQUIPOS DE TRANSPORTE, TRACCIÓN Y ELEVACIÓN .....	37
10.8 PROPIEDADES, PLANTA Y EQUIPO EN CONCESIÓN.....	37
10.9 DEPRECIACIÓN ACUMULADA PROPIEDADES, PLANTA Y EQUIPO (CR) .	38
NOTA 14. ACTIVOS INTANGIBLES.....	38
14.1 ACTIVOS INTANGIBLES .....	38
NOTA 21. CUENTAS POR PAGAR.....	39
21.1 CUENTAS POR PAGAR .....	39
NOTA 22. BENEFICIOS A LOS EMPLEADOS .....	39

22.1	BENEFICIOS A LOS EMPLEADOS A CORTO PLAZO .....	39
NOTA 24.	OTROS PASIVOS.....	40
24.1	OTROS PASIVOS .....	40
NOTA 21.	CUENTAS POR PAGAR.....	40
21.1	CUENTAS POR PAGAR .....	40
NOTA 23.	PROVISIONES.....	41
23.1	PROVISIONES .....	41
NOTA 27.	PATRIMONIO .....	41
NOTA 28.	INGRESOS .....	42
28.1	INGRESOS FISCALES .....	42
28.2	OPERACIONES INTERISTITUCIONALES .....	42
28.3	OTROS INGRESOS.....	42
NOTA 29.	GASTOS .....	43
29.1	DE ADMINISTRACIÓN Y OPERACIÓN .....	43
29.2	DETERIORO, DEPRECIACIONES, AMORTIZACIONES Y PROVISIONES .....	43
29.3	OPERACIONES INTERISTITUCIONALES .....	44
29.4	OTROS GASTOS.....	44
NOTA 26.	CUENTAS DE ORDEN .....	44
26.1	CUENTAS DE ORDEN DEUDORAS .....	44
26.2	CUENTAS DE ORDEN ACREEDORAS .....	45

## **NOTA 1. NOTAS A LOS ESTADOS FINANCIEROS – AGENCIA DE DESARROLLO RURAL – ADR A JUNIO 30 DE 2020**

### **1.1 Identificación y funciones**

#### **1.1.1. Naturaleza Jurídica**

La Agencia de Desarrollo Rural -ADR, es una entidad estatal de naturaleza especial, del sector descentralizado de la Rama Ejecutiva del Orden Nacional, tiene personería jurídica, patrimonio propio y autonomía administrativa, técnica y financiera, adscrita al Ministerio de Agricultura y Desarrollo Rural, creada mediante Decreto 2364 del 7 de diciembre de 2015. Tiene domicilio en la Ciudad de Bogotá D.C., ejerce sus funciones a nivel nacional para lo cual cuenta con trece (13) unidades de gestión territorial.

La Agencia de Desarrollo Rural - ADR- es la entidad responsable de gestionar, promover y financiar el desarrollo agropecuario y rural para la transformación del campo y adelantar programas con impacto regional.

A través de Mi Campo Produce, la ADR ofrece los servicios que la comunidad agrícola necesita para hacer producir la tierra y mejorar las condiciones de vida de los pobladores rurales.

La ADR es el aliado de los productores para convertir su sueño de negocio rural en una realidad, por medio de la estructuración, cofinanciación y ejecución de proyectos productivos integrales que ofrecen:

- ✓ Transferencia de conocimientos, experiencias y buenas prácticas agropecuarias.
- ✓ Soluciones de comercialización para reducir los intermediarios.
- ✓ Entrega de infraestructura, tecnología y herramientas para aumentar la productividad.
- ✓ Acompañamiento para el fortalecimiento de las asociaciones de productores.
- ✓ Construcción de infraestructura moderna para entregar soluciones alternativas de agua

Además, la Agencia administra, opera, rehabilita y conserva 15 distritos de riego de gran escala que abastecen 82.500 hectáreas de cultivo en el país.

#### **1.1.2 Funciones de Cometido Estatal**

##### **Principios**

La Agencia de Desarrollo Rural adoptará un conjunto de principios a los cuales se adscriben todas las personas y grupos de la organización, mediante la divulgación de

normas internas e ideales institucionales que determinan la forma correcta en que la entidad debe ser percibida, tanto internamente como frente a los grupos de interés externos. Esos principios son cuatro (4):

### **Transparencia**

Todos los actos de la Agencia, como objetivos, programas, procedimientos y resultados, se deberán comunicar, publicar y ofrecer acceso amplio y abierto a la información relacionada.

### **Orientación a resultados**

La Agencia orienta todos sus esfuerzos al cumplimiento de sus objetivos misionales con productividad en sus procesos internos, actuando con celeridad y con altos niveles de calidad y rendimiento, para lograr eficiencia, eficacia y efectividad en los resultados de sus intervenciones.

### **Capital humano especializado**

La Agencia es una organización especializada con altos estándares de profesionalismo, donde el capital humano es el recurso más valioso para cumplir con sus objetivos misionales y garantizar el uso eficiente de los recursos institucionales en todo el territorio nacional.

### **Trabajo en equipo**

El trabajo en equipo constituye el pilar fundamental para la organización de las dependencias de la Agencia y permite realizar actividades interdependientes en un ambiente de confianza y solidaridad, a partir de una cultura de acción colaborativa.

La Agencia de Desarrollo Rural también adoptará un conjunto de valores propios, entendidos como los atributos y cualidades deseables de las personas que trabajan con la entidad y que hacen referencia a la forma de ser y actuar de los individuos.

Posibilitan la construcción de un entorno favorable y de una convivencia satisfactoria y digna para sus miembros y contribuyen a llevar a la práctica los principios éticos.

### **Valores**

#### **Integridad profesional**

Los servidores públicos vinculados a la Agencia deberán desempeñar las actividades asignadas con suficiente conocimiento y bajo estricta rigurosidad y coherencia técnica. Orientando su gestión hacia la puesta en marcha de soluciones efectivas que tengan en cuenta la situación real, los costos y beneficios y la sostenibilidad de las intervenciones. La integridad profesional es un valor que afianza el respeto, el respaldo y la credibilidad hacia las personas y contribuye a hacer visibles sus contribuciones.

## **Responsabilidad**

Esta es una obligación de todos los miembros de la Agencia, que deben responder por la eficiencia de sus actos y la contribución de ellos al cumplimiento de la misión institucional. Para lo cual asumen las actividades encomendadas con seriedad, compromiso y puntualidad, haciendo el mejor esfuerzo por conseguir los objetivos de la Agencia a partir de un manejo óptimo de los recursos.

## **Honestidad**

Este es un valor imprescindible para todas las personas vinculadas a la Agencia, para que las relaciones entre los miembros de la organización se desarrollen en un ambiente de transparencia y de pulcritud, con base en un comportamiento abierto y sincero, que respete profundamente los valores de la verdad y la justicia, libre de hipocresía y de agendas ocultas, para gestar e implantar una cultura de cero tolerancias a la ineficiencia, al desperdicio de recursos y a la corrupción.

## **Misión**

La Agencia de Desarrollo Rural –ADR tiene como misión la promoción, estructuración, cofinanciación y ejecución de planes y proyectos integrales de desarrollo agropecuario y rural, y generar capacidades para mejorar la gestión del desarrollo rural integral con enfoque territorial para contribuir a la transformación del campo colombiano.

## **Visión**

En 2030 la ADR será reconocida por haber generado condiciones para la transformación del sector rural colombiano, logrando que los pobladores rurales mejoren su calidad de vida mediante actividades competitivas y sostenibles, y por haber forjado las capacidades para una eficiente gestión del desarrollo agropecuario y rural con enfoque territorial.

### 1.1.3 Estructura orgánica

La estructura orgánica de la Agencia de Desarrollo Rural, se reglamentó mediante Decreto 2364 del 7 de diciembre de 2015, determinando las funciones de cada dependencia, La subdirección Administrativa y Financiera de la Agencia de Desarrollo Rural – ADR forma parte de la Secretaria

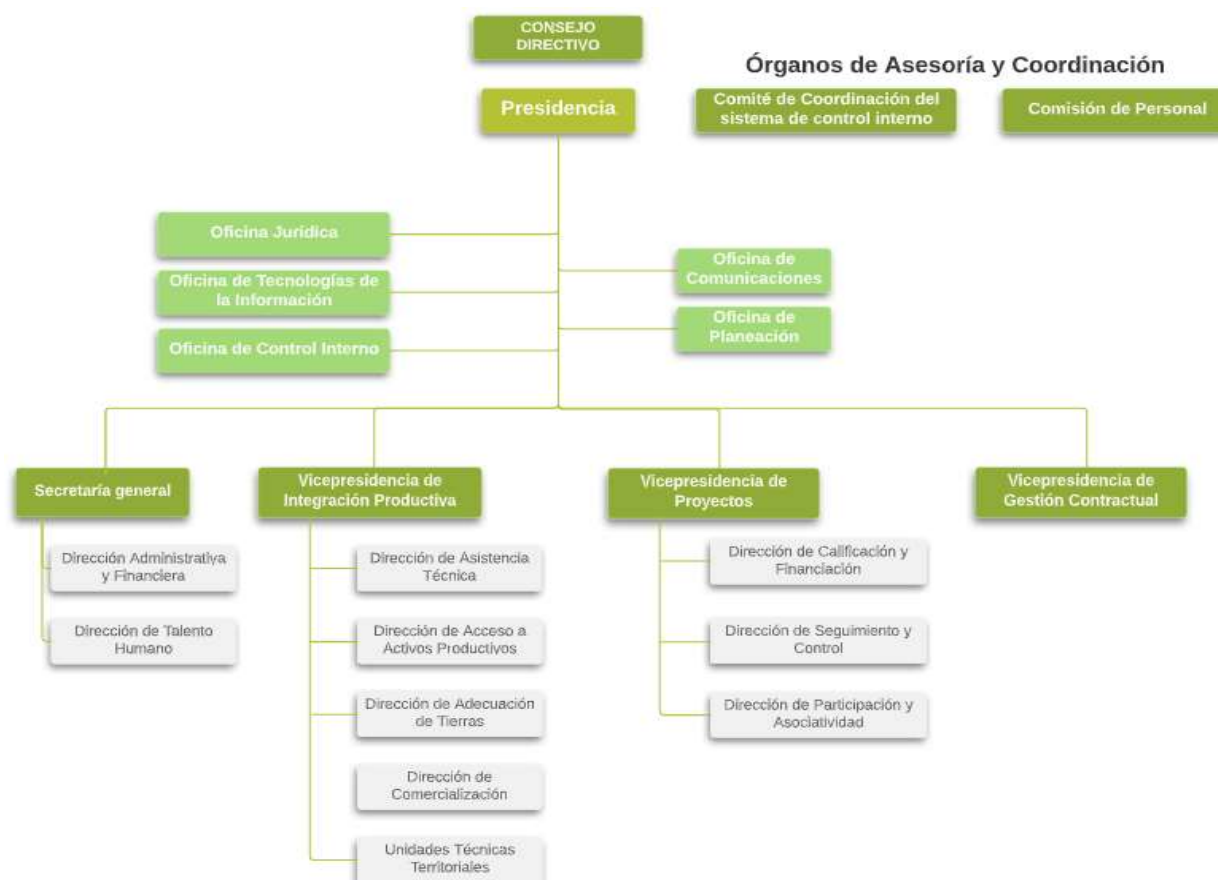

### 1.1.4 Funciones Generales

Las Funciones de la Agencia de Desarrollo Rural -ADR se desarrollan en el marco del artículo 4° del Decreto 2364 de 2015, ellas son:

1. Adoptar los planes de acción para la ejecución de las políticas de desarrollo agropecuario y rural integral, a través de la estructuración de proyectos estratégicos nacionales bajo los lineamientos del Ministerio de Agricultura y Desarrollo Rural.
2. Promover la elaboración y adopción de planes de desarrollo agropecuario y rural integral con enfoque territorial en las entidades territoriales e instancias de integración territorial, y establecer los criterios para su formulación, con base en las políticas que

defina el Ministerio de Agricultura y Desarrollo Rural, en coordinación con los demás sectores administrativos.

3. Definir los criterios de formulación y estructuración de proyectos estratégicos nacionales y de iniciativa territorial o asociativa, en términos de su viabilidad técnica, jurídica, ambiental y financiera, de acuerdo con las políticas del Ministerio de Agricultura y Desarrollo Rural.

4. Formular, estructurar, cofinanciar y ejecutar proyectos estratégicos nacionales, así como aquellos de iniciativa territorial o asociativa, alineados a los planes de desarrollo agropecuario y rural integral con enfoque territorial y a la política formulada por el Ministerio de Agricultura y Desarrollo Rural.

5. Establecer y definir las líneas de cofinanciación de los proyectos integrales de desarrollo agropecuario y rural integral con enfoque territorial.

6. Definir criterios para la calificación y selección de los proyectos integrales a ser cofinanciados por la Agencia, acorde con los lineamientos de política del Ministerio de Agricultura y Desarrollo Rural.

7. Diseñar, adoptar y divulgar los instrumentos para la formulación, estructuración y adopción de planes y proyectos integrales de desarrollo agropecuario y rural con enfoque territorial y asistir a las entidades territoriales e instancias de integración territorial en su implementación.

8. Ejecutar la política relacionada con la atención a la agricultura familiar y la atención a los pequeños agricultores de acuerdo con los lineamientos del Ministerio de Agricultura y Desarrollo Rural.

9. Diseñar, adoptar y divulgar los instrumentos a través de los cuales la Agencia ofrece los bienes y servicios para la cofinanciación de los planes y proyectos integrales de desarrollo agropecuario y rural con enfoque territorial, en el marco de la normativa vigente.

10. Diseñar y promover modelos de operación para la ejecución de los de planes y proyectos integrales de desarrollo agropecuario y rural con enfoque territorial, a través de esquemas de asociación público-privada, concesiones, convenios marco de cofinanciación con entidades territoriales y contratos con operadores, entre otros.

11. Definir los requerimientos técnicos y las condiciones que deben acreditar los operadores encargados de la estructuración y ejecución de los proyectos integrales de desarrollo agropecuario y rural con enfoque territorial.



12. Adelantar procesos de coordinación intersectorial para facilitar la intervención integral en el territorio, con base en la estrategia de articulación adoptada por el Ministerio de Agricultura y Desarrollo Rural y la política de coordinación del Gobierno nacional.
13. Coordinar con el Departamento para la Prosperidad Social y las demás entidades competentes, la prestación de los servicios relacionados con la superación de la pobreza y la pobreza extrema en las zonas donde intervenga la Agencia, con el fin de evitar duplicidades en su gestión.
14. Apoyar a las entidades territoriales e instancias de integración territorial, y a las organizaciones sociales, comunitarias y productivas rurales, para asegurar su participación en los procesos de estructuración, cofinanciación y ejecución de los proyectos integrales de desarrollo agropecuario y rural con enfoque territorial que impulse la Agencia.
15. Desarrollar e implementar el sistema de monitoreo, seguimiento y control a la ejecución de los proyectos integrales de desarrollo agropecuario y rural.
16. Diseñar y administrar el Banco de Proyectos de desarrollo agropecuario y rural el cual contendrá los proyectos que estructuren, entre otras, la Agencia, las entidades territoriales, las instancias de integración territorial y las organizaciones sociales, comunitarias y productivas rurales.
17. Adelantar la gestión contractual para la ejecución de los proyectos integrales de desarrollo agropecuario y rural financiados y cofinanciados por la Agencia.
18. Apoyar el proceso de formalización de organizaciones sociales, comunitarias y productivas rurales, entre otras, para facilitar su participación en los procesos de planeación y ejecución de planes de desarrollo rural con enfoque territorial.
19. Propiciar mecanismos de veeduría y participación ciudadana para ejercer control social sobre los proyectos integrales de desarrollo agropecuario y rural.
20. Constituir con otras personas jurídicas de derecho público o privado, asociaciones, fundaciones o entidades para promover el desarrollo agropecuario y rural.
21. Las demás que le asigne la ley de acuerdo a su naturaleza y objetivos.

### **1.1.5 Domicilio**

La Agencia de Desarrollo Rural ADR realiza sus actividades en el domicilio principal ubicado en Calle 43 No. 57-41 CAN Bogotá

## **1.2 Declaración de cumplimiento del marco normativo y limitaciones**

La información financiera de la Agencia de Desarrollo Rural ADR, se preparó atendiendo lo señalado en el marco conceptual para la preparación y presentación de información financiera bajo los siguientes principios de contabilidad: entidad en marcha, devengo, esencia sobre forma, asociación, uniformidad, no compensación y periodo contable.

El marco normativo aplicado por la Agencia de Desarrollo Rural ADR para la preparación y presentación de los Estados Financieros corresponde al adoptado mediante Resolución 533 de 2015 y normas modificatorias que conforman el marco normativo para entidades de gobierno.

### **1.2.1 Limitaciones y deficiencias generales de tipo operativo o administrativo**

Debido a que el Sistema de Información Financiera SIIF Nación II en la actualidad no ha culminado con el desarrollo de los negocios de nómina y activos fijos, la ADR adquirió SIGEP – Nomina, (APOTEOSIS) – Propiedad, Planta y Equipo y SIFI - Cartera, los cuales han garantizado una mayor confiabilidad y oportunidad en la información, contable de la entidad.

#### **1.2.1.1 Limitaciones y deficiencias que tienen efectos en el Sistema Contable**

##### **Limitaciones Presupuestales:**

Desde el año 2017, debido a la nueva normatividad presupuestal, no es posible realizar obligaciones si no se cuenta con el Programa Anual Mensualizado de Caja — PAC de la vigencia, lo que genera que cuando se reciben bienes o servicios y no se cuente con PAC, se deben hacer registros manuales para cumplir con el principio de devengo. Esta situación se presenta especialmente al finalizar la vigencia fiscal.

### **1.2.2 Principales Políticas y prácticas Contables**

#### **Aplicación del Marco Conceptual**

Para dar aplicación al Régimen de Contabilidad Pública, se emplearon los siguientes documentos elaborados por la Agencia de Desarrollo Rural.

**Manual Políticas Contables:** Este documento tiene por objeto establecer las políticas contables, definidas como los principios, bases, acuerdos, reglas y procedimientos para la elaboración y presentación de los estados financieros de la Agencia de Desarrollo Rural, que se desprenden de la aplicación del Marco Conceptual y Normativo para las

Entidades de Gobierno, las normas para el reconocimiento, medición, revelación y presentación de los hechos económicos, los procedimientos contables, las guías de aplicación, el catálogo general de cuentas y la doctrina contable pública expedidas por la Contaduría General de la Nación.

**Manual para el manejo y Control Administrativo de los Bienes de Propiedad la Agencia de Desarrollo Rural.** El objeto de este manual es proporcionar una herramienta que unifique los criterios para administrar los bienes muebles e inmuebles que requiere la Agencia de Desarrollo Rural para su normal funcionamiento y garantizar la correcta recepción, registro, ingreso, almacenamiento, suministro y baja de los mismos.

**Elaboración y Presentación de los Estados Financieros de la Agencia de Desarrollo Rural:** su objetivo es señalar los insumos requeridos de las dependencias proveedoras de información contable y las actividades necesarias para elaborar los Estados Financieros y Notas a los Estados Financieros e Informes Contables Mensuales de acuerdo con los requisitos legales vigentes y con las directrices establecidas por la Contaduría General de la Nación.

De conformidad con lo señalado en el Título 1 de la Parte 9 del Decreto 1068 de 2015, por medio del cual se reglamenta el Sistema Integrado de Información Financiera – SIIF Nación, la Entidad utilizó los parámetros establecidos por el Ministerio de Hacienda y Crédito Público, y la Contaduría General de la Nación para las entidades en línea. Por lo anterior, se tuvieron en cuenta las tablas, instructivos, guías y manuales publicados por las mismas entidades.

Se realizaron los asientos contables manuales necesarios para reflejar la realidad económica de la Agencia de Desarrollo Rural, en el macroproceso contable de SIIF Nación, se tuvo en cuenta lo señalado en el instructivo No. 001 del 17 de diciembre de 2019 expedido por la Contaduría General de la Nación.

### **Sistemas Auxiliares del Macroproceso contable del SIIF- Nación.**

La Agencia de Desarrollo Rural maneja los siguientes aplicativos, los cuales son auxiliares del macroproceso contable del SIIF Nación:

**SIGEP:** En este aplicativo se liquida la nómina y los beneficios a los servidores por prestaciones sociales.

**APOTEOSIS:** En este aplicativo se registra el movimiento de almacén e inventarios y se efectúan las depreciaciones y provisiones correspondientes a los bienes muebles e inmuebles de todas las cuantías, que estén al servicio de la Entidad.

**SIFI:** En este aplicativo se registra el control de factura.

### **1.3 BASES NORMATIVAS Y PERIODO CUBIERTO.**

#### **1.3.1 Periodo cubierto**

El periodo contable de la Agencia de Desarrollo Rural ADR es el comprendido entre el 1 de junio al 30 de junio de 2020

#### **1.3.2. Referencia Normativa:**

- Marco Normativo para entidades de gobierno, adoptado mediante Resolución 533 de 2015 y sus modificaciones.
- Catálogo General de cuentas adoptado mediante Resolución 620 de 2015 y su versión actualizada.
- Resolución 706 de 2016, mediante la cual se establece la información a reportar, los requisitos y los plazos de envío a la Contaduría General de la Nación.
- Resolución 182 de 2017, Por la cual se incorpora, en los Procedimientos Transversales del Régimen de Contabilidad Pública, el Procedimiento para la preparación y publicación de los informes financieros y contables mensuales, que deban publicarse de conformidad con el numeral 36 del artículo 34 de la Ley 734 de 2002.
- Circular Externa 032 del 18 de noviembre de 2019, del Sistema Integrado de Información Financiera – SIIF Nación, relacionada con los aspectos a considerar para el cierre de la vigencia 2019 y apertura del año 2020 en el SIIF.
- Instructivo No 001 del 17 de diciembre de 2019, de la UAE – Contaduría General de la Nación, relacionada con las instrucciones relativas al cambio de periodo contable 2019- 10 2020, para el reporte de información a la UAE- Contaduría General de la Nación y otros asuntos del proceso contable.
- Circular interna 142 del 20 de noviembre de 2019, de la Agencia de Desarrollo Rural ADR Lineamientos para cierre presupuestal, contable y de tesorería para el cierre de vigencia 2019

### **1.4 FORMA DE ORGANIZACIÓN Y/O COBERTURA**

La Agencia de Desarrollo Rural es una entidad de gobierno general de nivel nacional, responsable de gestionar, promover y financiar el desarrollo agropecuario y rural para la transformación del campo y adelantar programas con impacto regional, con personería jurídica Nit. 900.948.958-4, código Institucional 923272712 y Unidad Ejecutora en SIIF Nación II 17-18-00.

### **1.4.1 Consolidación de la información contable**

La Agencia de Desarrollo Rural no cuenta con sucursales o agencias que demanden agregación y/o consolidación de la información contable reportada.

## **NOTA 2. BASES DE MEDICIÓN Y PRESENTACIÓN UTILIZADAS**

### **2.1 Base de preparación**

Las bases de medición inicial y posterior utilizadas para el reconocimiento de los activos y pasivos de la entidad se incluyeron en el Manual de Políticas Contables, adoptado mediante resolución 492 de 2018, denominado al costo de la transacción.

#### **2.1.1 Contabilización y medición**

La Agencia de Desarrollo Rural, aplica el principio de devengo para sus operaciones contables, de acuerdo con el Marco Normativo y el Catálogo de Cuentas para Entidades de Gobierno, definido por la Contaduría General de la Nación. Por su parte, la base de medición utilizada es el costo.

#### **2.1.2 Esencia sobre forma, importancia relativa y materialidad**

La Agencia de Desarrollo Rural preparó sus Estados Financieros teniendo en cuenta el principio de esencia sobre forma, el cual se fundamenta en el reconocimiento de un hecho económico en el que prima su esencia sobre la forma legal, puesto que pueden existir normas legales que discrepen de los principios contables establecidos por la Contaduría General de la Nación para Entidades de Gobierno.

#### **2.1.3 Estimaciones y juicios significativos**

La preparación de los Estados Financieros requiere que la Agencia de Desarrollo Rural realice estimaciones para cuantificar algunos de los activos, pasivos, ingresos, gastos y compromisos. Estas estimaciones se han determinado en función de la mejor información disponible sobre los hechos analizados. Los cambios a estas estimaciones son reconocidos prospectivamente en el periodo en el cual la estimación es revisada.

En lo corrido del año 2020, no se han presentaron cambios significativos en las estimaciones y juicios contables, utilizados en la preparación de los Estados Financieros al 30 de junio de 2020.

### **2.2 Moneda funcional y de presentación**

La Agencia de Desarrollo Rural ADR prepara y presenta los estados financieros en la moneda funcional de Colombia, es decir en pesos colombianos (COP).

La unidad de redondeo de presentación de los Estados Financieros es a pesos corrientes sin decimales.

### **2.3 Tratamiento de la moneda extranjera**

La Agencia de Desarrollo Rural – ADR, no realizó transacciones en moneda extranjera

### **2.4 Hechos ocurridos después del periodo contable**

La Agencia de Desarrollo Rural – ADR, no realizó ajustes al valor en libros de activos y pasivos por hechos ocurridos después del cierre del periodo contable

### **2.5 Otros aspectos**

#### **2.5.1 Comité Técnico de Sostenibilidad Contable**

La Agencia de Desarrollo Rural cuenta con el Comité de Sostenibilidad Contable el cual fue creado mediante la Resolución 1419 de 27 de septiembre de 2017

#### **2.5.2 Libros de contabilidad, comprobantes y soportes contables**

El artículo 2.9.1.1.5 del Decreto 1068 del 26 de mayo de 2015, establece: “... Obligatoriedad de utilización del Sistema. Las entidades y órganos ejecutores del Presupuesto General de la Nación, las Direcciones Generales del Presupuesto Público Nacional y de Crédito Público y Tesoro Nacional del Ministerio de Hacienda y Crédito Público y la Contaduría General de la Nación, o quienes hagan sus veces, deberán efectuar y registrar en el SIIF Nación las operaciones y la información asociada con su área de negocio, (...).” (Subrayado fuera de texto).

El Sistema Integrado de Información Financiera - SIIF Nación, se define como “un sistema que coordina, integra, centraliza y estandariza la gestión financiera pública nacional, con el fin de propiciar una mayor eficiencia y seguridad en el uso de los recursos del Presupuesto General de la Nación y de brindar información oportuna y confiable”

En tal sentido, la Agencia de Desarrollo Rural está incluida en el ámbito de aplicación del SIIF Nación, sistema que se constituye en la fuente válida para la generación de la información contable básica, de los libros de contabilidad, así como para la obtención de los informes y Estados Financieros requeridos por la CGN. Por la política de cero papel y los lineamientos de austeridad en el gasto, esta información contable no se imprime.

Tratándose de los documentos soporte, estos se organizan y archivan en la Dirección Administrativa y Financiera de la Agencia de Desarrollo Rural con cada comprobante contable.

### **2.5.3 Órgano de Vigilancia y control**

La entidad está sujeta al control fiscal que ejerce la Contraloría General de la República y al examen de la Razonabilidad de los Estados Financieros.

### **2.5.4 Obligaciones Tributarias**

La Agencia de Desarrollo Rural se identifica con el NIT 900.948.958-4 y de acuerdo con las normas tributarias vigentes la entidad no es contribuyente de impuestos nacionales, distritales ni territoriales, en relación con las actividades propias de su objeto; no obstante, se debe cumplir con la obligación tributaria de presentar declaraciones de Retención en la Fuente, Declaración de ICA y la presentación de Información Exógena con destino a la DIAN, a la Secretaria de Hacienda Distrital y Municipales.

En cumplimiento de lo establecido en el artículo 76 de la Ley 633 de diciembre 29 de 2000, las entidades ejecutoras del presupuesto General de la Nación operan bajo el sistema de caja para efectos del pago de las Retenciones en la Fuente de los Impuestos Nacionales; por tanto, la Entidad aplica este sistema para los descuentos tributarios que practica.

## **NOTA 4. RESUMEN DE POLÍTICAS CONTABLES**

### **4.1 Políticas Contables**

La Agencia de Desarrollo Rural, preparó su información financiera observando lo dispuesto en el manual de políticas contables que compila los lineamientos establecidos en el marco normativo para entidades de gobierno, revelando la totalidad de los hechos, transacciones y operaciones que realiza la entidad en cumplimiento de sus funciones de cometido estatal.

Su actualización, se realiza cuando la Contaduría General de la Nación efectúe una modificación al Marco Normativo Contable para Entidades de Gobierno, cuando por revisión en su contexto en casos puntuales, o por juicio del Contador de la entidad se produzca un cambio en la Política Contable que genere una representación más fiel y relevante de la información contable.

Las políticas contables de la Agencia de Desarrollo Rural, se establecen con el objetivo de orientar a los usuarios de la información financiera, en el manejo contable de los

hechos económicos que se presenten dentro de la entidad, y que dan como resultado la información contenida en los Estados Financieros.

#### **4.2 Listado de notas que no le aplican en el presente periodo a la entidad.**

- NOTA 3. Juicios, Estimaciones, Riesgos y Corrección de Errores Contables
- NOTA 6. Inversiones e Instrumentos Derivados
- NOTA 8. Préstamos por cobrar
- NOTA 9. Inventarios
- NOTA 11. Bienes de Uso Público e Históricos y Culturales
- NOTA 12. Recursos Naturales No Renovables
- NOTA 13. Propiedades de Inversión
- NOTA 15. Activos Biológicos 30 NOTA
- NOTA 17. Arrendamientos
- NOTA 18. Costos de Financiación
- NOTA 19. Emisión y Colocación de Títulos de Deuda
- NOTA 20. Préstamos por Pagar
- NOTA 25. Activos y Pasivos Contingentes
- NOTA 30. Costos de Ventas
- NOTA 31. Costos de Transformación
- NOTA 32. Acuerdos de Concesión - Entidad Concedente
- NOTA 33. Administración de Recursos de Seguridad Social en Pensiones (Fondos de Colpensiones)
- NOTA 34. Efectos de las Variaciones en las tasas de cambio de la Moneda Extranjera
- NOTA 35. Impuesto a las Ganancias
- NOTA 36. Combinación y traslado de Operaciones
- NOTA 37. Revelaciones sobre el Estado de flujo de Efectivo



## NOTA 5. EFECTIVO Y EQUIVALENTES AL EFECTIVO

### 5.1 DEPÓSITOS EN INSTITUCIONES FINANCIERAS

#### ACTIVO CORRIENTE

#### Composición

Cód.	Banco	Nat	Identificación	Descripción	Valor (en pesos junio 2020)	Valor (en pesos junio 2019)	Variaciones	
							Absoluta	Relativa
1110	<b>DEPÓSITOS EN INSTITUCIONES FINANCIERAS</b>				<b>99.510.944</b>	<b>206.713.107</b>	<b>-107.202.163</b>	<b>-52%</b>
111005	BANCO DAVIVIENDA S.A.	Db	CTA BAN 473069994555	CAJA MENOR GASTOS GENERALES	16.900.000	8.700.000	8.200.000	94%
111005	BANCO AGRARIO DE COLOMBIA S.A./ BANCO COMERCIAL AV VILLAS S.A.	Db	CTA BAN 302300003910- CTA BAN 059028860	RECURSOS PROPIOS FONAT - SERVICIO ADECUACIÓN DE TIERRAS	82.610.944	198.013.107	-115.402.163	-58%

En la composición del efectivo y equivalente al efectivo se incluyen las cuentas que representan los recursos de liquidez inmediata disponibles para el desarrollo de las actividades de la entidad.

Las cuentas que componen el Efectivo y equivalentes al efectivo son:

- 473069994555 del Banco Davivienda donde se mantienen los recursos de caja menor constituida a través de la Resolución 011 del mes de enero 2020 por un monto inicial de \$8.700.000 más dos adiciones así: una por \$6.000.000 según Resolución No. 119 del mes de abril y \$2.200.000 según Resolución No154 del mes de junio de 2020.
- y
- 302300003910 del Banco Agrario y 059028860 del Banco AV Villas donde se reciben los recaudos por los diferentes conceptos de tarifas recuperación de la inversión y transferencia de distritos

Las cuentas bancarias se encuentran conciliadas, evidenciando que están debidamente clasificadas, controladas y soportadas documentalmente. De igual forma es importante señalar que no tienen ninguna restricción legal.

## NOTA 7. CUENTAS POR COBRAR

### 7.1 OTRAS CUENTAS POR COBRAR

#### Composición

Cód.	Nat	Descripción	Valor (en pesos junio 2020)	Valor (en pesos junio 2019)	Variaciones	
					Absoluta	Relativa
<b>1384</b>	Db	<b>OTRAS CUENTAS POR COBRAR</b>	<b>188.430.369</b>	<b>157.345.899</b>	<b>31.084.470</b>	<b>20%</b>
138426	Db	Pago por cuenta de terceros	166.170.611	135.775.616	30.394.995	22%
138490	Db	Otras cuentas por cobrar	22.259.758	21.570.283	689.475	3%

La composición de las cuentas por cobrar son los derechos adquiridos en desarrollo de sus actividades, de los cuales se espera a futuro la entrada de un flujo financiero fijo o determinable, a través de efectivo, equivalentes al efectivo u otro instrumento. Esta partida incluye los derechos originados en transacciones con y sin contraprestación.

**La cuenta 138426 (Pago por cuenta de terceros)** refleja el saldo de las incapacidades radicadas ante las empresas promotoras de salud de los funcionarios de la entidad que se encuentran en proceso de cobro.

Identificación	Descripción	Valor (en pesos Junio 2020)
860066942	CAJA DE COMPENSACION FAMILIAR COMPENSAR	12.346.115
800130907	SALUD TOTAL ENTIDAD PROMOTORA DE SALUD DEL REGIMEN CONTRIBUTIVO S A	4.705.619
800251440	ENTIDAD PROMOTORA DE SALUD SANITAS S A	70.242.705
830003564	ENTIDAD PROMOTORA DE SALUD FAMISANAR LTDA CAFAM COLSUBSIDIO	23.040.450
900156264	NUEVA EMPRESA PROMOTORA DE SALUD S.A.	30.952.794
800088702	EPS SURAMERICANA S. A	-1.099.964
805000427	COOMEVA ENTIDAD PROMOTORA DE SALUD SA	20.944.230
830113831	ALIANSA SALUD ENTIDAD PROMOTORA DE SALUD S.A. Y/O ALIANSA SALUD ENTIDAD PROMOTORA DE SALUD Y/O ALIANSA SALUD EPS S.A. Y/O ALIANSA SAL	7.685.997
830009783	CRUZ BLANCA ENTIDAD PROMOTORA DE SALUD SA	2.998.917
900462447	CONSORCIO SAYP 2011	738.640
901097473	MEDIMÁS EPS S.A.S.	-6.384.892
	<b>TOTALES:</b>	<b>166.170.611</b>

**138490 (Otras cuentas por cobrar)** está reflejada el saldo por IVA y comisiones sobre las cuentas Recaudadoras de las entidades Agrario y AV Villas.

Identificación	Descripción	Valor (en pesos junio 2020)
800037800	BANCO AGRARIO DE COLOMBIA S.A.	22.203.888
860035827	BANCO COMERCIAL AV VILLAS S.A.	55.870
	<b>TOTALES:</b>	<b>22.259.758</b>

## NOTA 16. OTROS DERECHOS Y GARANTIAS

### Composición

Cód.	Nat	Descripción	Valor (en pesos junio 2020)	Valor (en pesos junio 2019)	Variaciones	
					Absoluta	Relativa
<b>19</b>	<b>Db</b>	<b>OTROS ACTIVOS</b>	<b>208.948.581.578</b>	<b>302.214.612.428</b>	<b>-93.266.030.850</b>	<b>-31%</b>
190501	Db	Seguros	311.710.854	15.220.703	296.490.151	1948%
190505	Db	Impresos, publicaciones, suscripciones y afiliaciones	0	6.773.288	-6.773.288	-100%
190514	Db	Bienes y servicios	60.585.707	0	60.585.707	100%
190801	Db	En administración	208.576.285.017	302.192.618.437	-93.616.333.419	-31%

La cuenta de Otros Activos representa los bienes y servicios pagados por Anticipado en los estados de situación financiera los relacionados con seguros, arrendamientos operativos, Impresos y publicaciones, mantenimiento, Bienes y servicios (Dotación, Equipos de seguridad Industrial, papelería, elementos de aseo y demás bienes de consumo) y otros bienes y servicios pagados por anticipados

La ADR reconoce como Bienes y servicios pagados por anticipado los que se adquieran, para consumirlos en las tareas administrativas, misionales y para la prestación de servicios. Estos elementos pueden ser:

- Los seguros por todo riesgo
- Las suscripciones por temas jurídicos
- Materiales y suministros tales como elementos de papelería, útiles de oficina, elementos de aseo, cafetería y combustible.
- Repuestos
- Otros materiales y suministros, los cuales son cualquier otro bien que se pueda adquirir bajo diferentes modalidades cuya finalidad sea prestar el servicio o la distribución gratuita entre los beneficiarios de la acción institucional.

### 16.1 SEGUROS

La Cuenta **190501 (seguros)** representa el saldo de las pólizas así:

Identificación	Descripción	Valor (en pesos Junio 2020)
860524654	ASEGURADORA SOLIDARIA DE COLOMBIA ENTIDAD COOPERATIVA	6.027.749
860002184	AXA COLPATRIA SEGUROS S.A.	305.683.105
	<b>TOTALES:</b>	<b>311.710.854</b>

FECHA DE INICIO	FECHA DE CUBRIMIENTO	DIAS POLIZA	AMORTIZACION MENSUAL	SALDO JUNIO
30/06/2020	30/07/2021	428	3.778.161	45.223.447
30/06/2020	30/07/2021	428	966.039	11.563.194
30/06/2020	30/07/2021	428	708.429	8.479.675
30/06/2020	30/07/2021	428	13.417.208	160.599.916
30/06/2020	30/07/2021	428	6.440.260	77.087.959
30/06/2020	30/07/2021	428	34.777	416.276
30/06/2020	30/07/2021	428	193.208	2.312.638
30/06/2020	29/05/2021	367	615.446	6.027.749
	<b>TOTAL</b>		<b>26.153.528</b>	<b>311.710.854</b>

## 16.2 BIENES Y SERVICIOS

La Cuenta **190514 (Bienes y Servicios)** comprende los bienes pagados por anticipado los que se adquieren para el servicio de las tareas administrativas, misionales y para la prestación de servicios; así mismo, su control y reporte dependerá de la Oficina de Administración

## 16.3 EN ADMINISTRACIÓN

La Cuenta **190801001 (En administración)** dineros entregados en administración a continuación se presenta el comportamiento:

TERCERO	CONVENIO	SALDO FINAL 2019	DESEMBOLSO 2020	EJECUCION 2020	SALDO POR EJECUTAR A JUNIO 30 2020
DEPARTAMENTO DEL HUILA	943 DE 14	60.000.000			60.000.000
FINANCIERA DE DESARROLLO TERRITORIAL S A FINDETER	225 DE 2016	573.473.521	5.474.118.304	412.046.618	5.635.545.207
ORGANIZACION DE LAS NACIONES UNIDAS PARA LA AGRICULTURA Y LA ALIMENTACION FAO	517 DE 2017	7.241.732.641	5.003.805.480	6.312.214.357	5.933.323.764
	749 DE 2017	13.176.611.740	201.190.839		13.377.802.579
OFICINA DE LAS NACIONES UNIDAS CONTRA LA DROGA Y EL DELITO	197 DE 2016/17	18.057.935.769		2.130.928.802	15.927.006.967
	518 DE 2017	11.830.969.744		2753441078	9.077.528.666
	684 DE 2017	32.970.308.031		842.189.676	32.128.118.355
	785 DE 2017	11.079.018.046		2742762597	8.336.255.449
	289 DE 2017	63.747.409.820		19916070	63.727.493.750
SOCIEDAD FIDUCIARIA DE DESARROLLO AGROPECUARIO SA FIDUAGRARIA SA		0	47.640.164.947		47.640.164.947
<b>TOTALES:</b>		<b>158.737.459.312</b>	<b>58.319.279.570</b>	<b>15.213.499.198</b>	<b>201.843.239.684</b>

La cuenta **190801002 (En administración dtn – scun)** esta refleja los saldos de los recursos transferidos a la cuenta Única Nacional del Tesoro nacional originados por la transferencia de los saldos de las cuentas recaudadoras del Banco Agrario, y AV Villas.

Identificación	Descripción	Valor (en pesos Junio 2020)
899999090	MINISTERIO DE HACIENDA Y CREDITO PUBLICO	6.733.045.333
<b>TOTALES:</b>		<b>6.733.045.333</b>

## ACTIVO NO CORRIENTE

### NOTA 7. CUENTAS POR COBRAR

#### Composición

Cód.	Nat	Descripción	Valor (en pesos junio 2020)	Valor (en pesos junio 2019)	Variaciones	
					Absoluta	Relativa
<b>13</b>	<b>Db</b>	<b>CUENTAS POR COBRAR</b>	<b>23.410.316.373</b>	<b>35.580.645.517</b>	<b>-12.170.329.144</b>	<b>-34%</b>
131101	Db	Tasas	3.617.435.841	0	3.617.435.841	100%
131127	Db	Contribuciones	2.255.179.346	0	2.255.179.346	100%
131719	Db	Administración de proyectos	54.774.551.854	54.933.219.440	-158.667.587	0%
131790	Db	Otros servicios	0	166.363.852	-166.363.852	-100%
138416	Db	Enajenación de activos	25.537.621	1.357.392.180	-1.331.854.559	-98%
138427	Db	Recursos de acreedores reintegrados a tesorerías	18.647.765.447	32.804.438.930	-14.156.673.483	-43%
138490	Db	Otras cuentas por cobrar	3.669.060.383	5.898.445.234	-2.229.384.850	-38%
138602	Db	Prestación de servicios	-59.579.214.119	-59.579.214.119	0	0%

#### 7.1 TASAS

La cuenta **131101 (Tasas)** está conformada por los saldos sobre los conceptos de cartera por tarifas.

Identificación	Descripción	Valor (en pesos junio 2020)
23001	DE RIEGO MONTERIA-MOCARI DISTRITO	1.190.265.482
23002	DISTRITO DE RIEGO LA DOCTRINA	417.920.011
89001	DISTRITO DE RIEGO REPELON	837.727.258
89002	DISTRITO DE RIEGO MANATI	860.133.486
89003	DISTRITO DE RIEGO SANTA LUCIA	311.389.604
<b>TOTALES:</b>		<b>3.617.435.841</b>

## 7.2 CONTRIBUCIONES

La cuenta **131127 (contribuciones)** corresponden a los saldos por recuperación de la inversión recibida por el extinto Incoder a través del acta 223 de 2016.

Identificación	Descripción	Valor (en pesos junio 2020)
800168858	ASOCIACION DEL DISTRITO DE RIEGO DEL RIO ZULIA - ASOZULIA-	1.026.675.732
5070497	DANIEL DE AVILA RIVERA	1.246.979
12580613	JOSE DEL TRANSITO ARENILLA RUEDA	2.400.000
19515539	MANUEL IGNACIO CONTRERAS VERGARA	291.000
26911795	ORLANDO DE JESUS OSORIO GONZALEZ	2.264.227
19583075	LUIS ALBERTO GUERRERO CHARRIS	12.900.000
19580729	VICTOR MANUEL CAMACHO ISAZA	12.290.000
15248897	TORIBIO ANTONIO OSPINO ESCOBAR	14.831.866
28399238	GERMAN CALA PIMENTEL	2.920.406
77169523	FRANKIS DE JESUS VANEGAS ROMERO	11.355.177
77010439	ANDRES MIGUEL MOLINA CAJAL	6.097.032
72040456	YUNNY NARVAEZ GARCIA	2.306.818
70105919	DIEGO DE JESUS HIGUITA ECHEVERRY	2.659.482
57370040	ADONITH MARIA MARTINEZ MARTINEZ	16.486.749
57115673	MAIDA ESTHER PARODIS MERIÑO	11.537.651
57050017	FARIDES ESTHER POLO DE MUÑOZ	3.221.900
36520289	HUGUES MANUEL MEJIA RODRIGUEZ	2.231.271
32707747	JUVENAL DE JESUS RODELO LORA	2.363.022
85443936	FREDYS BELEÑO HERNANDEZ	10.092.561
85443825	JORGE FIGEROA TOBIAS	8.394.064
85440970	ORLANDO RAFAEL CONTRERAS ALVAREZ	8.115.915
85400028	MANUEL GREGORIO CARMONA CANTILLO	12.356.115
85080760	JOSE MANUEL CELIN MERIÑO	2.140.000
85005056	LUIS ALEJANDRO FONTALVO PADILLA	7.996.086
85005055	GRATINIANO ANTONIO CANTILLO CANTILLO	12.243.807
85005010	LUIS FRANCISCO QUINTANA BARRIOS	16.094.658
92501430	DUVIS EVELIA MARQUEZ PEREZ	1.209.152
85470609	ALFONSO POSTERARO OSPINO	4.355.062
85446743	CARLOS JAIME CASTILLO CANO	5.596.000
85445642	MANUEL SALVADOR CASTRILLO MERCADO	9.280.390
85445109	JOSE FILADELFIO RIVERA DE LEON	16.663.048
85444856	FELIX JOAQUIN BAENA VIDES	15.399.981
85444750	HERNAN GUILLERMO ESCOBAR ARRIETA	16.238.013
85444549	JUAN FELIPE TORREGROSA TERNERA	15.363.261

Identificación	Descripción	Valor (en pesos junio 2020)
85444459	MANUEL EUSEBIO QUINTANA BARRIOS	14.261.941
85444039	EDER DE JESUS VIDES VIDES	12.447.583
808002976	ASOCIACION DE USUARIOS DEL DISTRITO DE ADECUACION DE PEQUEA ESCALA VEREDA EL	33.055.664
900189214	ASOCIACION DE USUARIOS DEL DISTRITO DE ADECUACION DE TIERRAS DE PEQUEYA ESCALA CORREGIMIENTO N 2	17.717.362
85081291	ALVARO GONZALEZ HERNANDEZ	2.564.892
900236664	ASOCIACION DE USUARIOS DEL DISTRITO DE ADECUACION DE TIERRAS DE PEQUEÑA ESCALA DE TABACO RUBIO ASOTABACORUBIO	39.414.540
54001	ASOCIACION DE USUARIOS ASUDRA	5.392.864
54002	ASOCIACION DE USUARIOS ASOHATOLLANO	3.798.686
54003	ASOCIACION DE USUARIOS ASOVENUITES	4.790.353
15001	ASORREMOLINOS	7.604.526
15004	ASODATIL	18.954.793
15007	ASOLAUREAL	3.876.842
15008	ASOCHIPAALTO	70.532.119
15009	ASOSALITRILLO	8.198.098
15011	ASOLLANO	29.269.045
15012	ASOSISCUNSI	39.400.841
900142062	ASOCIACION DE USUARIOS DEL DISTRITO DE ADECUACION DE TIERRAS DE PEQUEÑA IRRIGACION EL PORVENIR ASOPORVENIR	298.263.377
900423068	ASOCIACION DE USUARIOS DEL DISTRITO DE ADECUACION DE TIERRAS DE PEQUEÑA ESCAL SUSAS GRAMAL	160.606.812
900948958	AGENCIA DE DESARROLLO RURAL - ADR	49.997.771
15013	ASOLASPALMAS	7.466.311
15014	ASOFONSAQUE	10.252.154
15015	ASOLAANTIGUA	94.218.626
15016	ASOCHAQUIRA	19.031.900
499	ASOCHERELA	8.444.821
	<b>TOTALES:</b>	<b>2.255.179.346</b>

### 7.3 ADMINISTRACIÓN DE PROYECTOS

La cuenta **131719 (Administración de Proyectos)** está conformada por los saldos de Tarifas a corte de vigencia 2018

Identificación	Descripción	Valor (en pesos junio 2020)
23001	DE RIEGO MONTERIA-MOCARI DISTRITO	35.696.478.919
23002	DISTRITO DE RIEGO LA DOCTRINA	3.137.491.008
89001	DISTRITO DE RIEGO REPELON	8.842.087.968
89002	DISTRITO DE RIEGO MANATI	5.343.376.490
89003	DISTRITO DE RIEGO SANTA LUCIA	1.755.117.468
	<b>TOTALES:</b>	<b>54.774.551.854</b>

## 7.4 ENAJENACIÓN DE ACTIVOS

La cuenta **138416 (Enajenación de activos)** cartera clasificada como de “Probable Recaudo” que corresponde a los siguientes distritos:

Identificación	Descripción	Valor (en pesos junio 2020)
800191650	ASUSA - ASOCIACION DE USUARIOS DEL DISTRITO DE ADECUACION DE TIERRAS DE SAMACA	92.593
813003747	ASOPORVENIR - ASOCIACION DE USUARIOS DEL DISTRITO DE ADECUACION DE TIERRAS DE EL PORVENIR	25.445.028
	<b>TOTALES:</b>	<b>25.537.621</b>

ASOCIACIÓN	SALDO DE CAPITAL A 18 DIC 2019	RELACIÓN QUE LA ORIGINA	ETAPA EN LA QUE SE ENCUENTRA	CLASIFICACIÓN	PROXIMA CUOTA
ASOPORVENIR	25.445.028	84 DE 2009	COBRO PERSUASIVO	PROBABLE RECAUDO	
ASUSA	92.593	1848 DE 2008	COBRO PERSUASIVO	PROBABLE RECAUDO	29/12/2024
<b>TOTALES:</b>	<b>25.537.621</b>				

Fuente. Grupo de Cartera.

**138427 (Recursos de acreedores reintegrados a tesorerías)** refleja el saldo de los dineros pendientes de transferir por parte del Ministerio de Hacienda al convenio 225 de 2016 de Findeter en virtud de la constitución de un acreedor vario entre estas entidades.

## 7.5 OTRAS CUENTAS POR COBRAR

La cuenta **138490 (otras cuentas por cobrar)** Saldos por intereses capitalizados por concepto de tarifas con corte al mes de diciembre de 2017.

Identificación	Descripción	Valor (en pesos junio 2020)
23001	DE RIEGO MONTERIA-MOCARI DISTRITO	2.118.544.026
23002	DISTRITO DE RIEGO LA DOCTRINA	25.133.837
89001	DISTRITO DE RIEGO REPELON	625.357.292
89002	DISTRITO DE RIEGO MANATI	488.163.939
89003	DISTRITO DE RIEGO SANTA LUCIA	126.360.000
900948958	AGENCIA DE DESARROLLO RURAL - ADR	285.501.290
	<b>TOTALES:</b>	<b>3.669.060.383</b>

## 7.6 PRESTACIÓN DE SERVICIOS

La cuenta **138602 (Prestación de Servicios)** corresponde al cálculo del deterioro de la cartera por tarifas



Identificación	Descripción	Valor (en pesos junio 2020)
23001	DE RIEGO MONTERIA-MOCARI DISTRITO	- 32.091.730.062
23002	DISTRITO DE RIEGO LA DOCTRINA	- 2.205.757.784
89001	DISTRITO DE RIEGO REPELON	- 7.615.015.695
89002	DISTRITO DE RIEGO MANATI	- 3.753.532.274
89003	DISTRITO DE RIEGO SANTA LUCIA	- 1.134.613.439
900948958	AGENCIA DE DESARROLLO RURAL - ADR	- 12.778.564.865
	<b>TOTALES:</b>	<b>- 59.579.214.119</b>

## NOTA 10. PROPIEDADES, PLANTA Y EQUIPO

### Composición

Cód.	Nat	Descripción	Valor (en pesos junio 2020)	Valor (en pesos junio 2019)	Variaciones	
					Absoluta	Relativa
<b>16</b>	<b>Db</b>	<b>PROPIEDADES, PLANTA Y EQUIPO</b>	<b>1.601.453.984.441</b>	<b>1.617.654.474.543</b>	<b>-16.200.490.101</b>	<b>-1%</b>
1605	Db	Terrenos	10.135.680.390	10.135.680.390	0	100%
1615	Db	Construcciones en curso	1.308.749.379.274	1.308.749.379.274	0	100%
1640	Db	Edificaciones	89.756.390.909	90.166.355.722	-409.964.813	0%
1655	Db	Maquinaria y equipo	6.930.063.814	1.956.934.157	4.973.129.657	254%
1665	Db	Muebles, enseres y equipo de oficina	285.490.954	4.456.354.799	-4.170.863.845	-94%
1670	Db	Equipos de comunicación y computación	2.128.199.280	1.909.478.690	218.720.591	11%
1675	Db	Equipos de transporte, tracción y elevación	345.314.239	345.314.239	0	0%
1683	Db	Propiedades, planta y equipo en concesión	231.448.751.785	231.456.872.567	-8.120.782	0%
1685	Db	Depreciación acumulada de propiedades, planta y equipo (cr)	-48.325.286.204	-31.521.895.295	-16.803.390.909	53%

La propiedad planta y equipo de la Agencia de Desarrollo Rural está constituida por los bienes tangibles de su propiedad, los cuales son utilizados para el desarrollo del cometido estatal, están reconocidos, clasificados, valorados, medidos y revelados de conformidad con el Régimen de Contabilidad Pública, Marco Normativo para Entidades de Gobierno según Resolución 533 del 08 de octubre de 2015, el Instructivo 002 del 08 de octubre de 2015 y el Manual de Políticas Contables de la Agencia de Desarrollo Rural, el cual fue adoptado mediante Resolución No. 0814 del 2018 y que en el capítulo I, numeral 3, establece la política de Propiedades Planta y Equipo y demás normatividad vigente.

Hacen parte de esta cuenta aquellos bienes recibidos del extinto INCODER, las compras efectuadas y las mejoras realizadas a los bienes inmuebles. Con relación a los bienes muebles de los Distritos de Adecuación de Tierras de Gran, Mediana y Pequeña Escala y de los 3 grandes Proyectos Productivos, se encuentran reconocidos de manera desglosada.

La vida útil de la Propiedad, Planta y Equipo, se encuentra establecida en la “Tabla Vidas Útiles” del Manual de Políticas Contables de la Agencia de Desarrollo Rural, así mismo, la depreciación fue calculada por el método de línea recta sobre el valor del activo o sus componentes, menos su valor residual y de acuerdo con la vida útil. Los activos de menor cuantía, es decir, cuyo valor de adquisición fue igual o inferior a dos (2) SMMLV, fueron depreciados en el periodo contable sin considerar la vida útil, teniendo en cuenta lo establecido en el Manual de Políticas Contables.

A partir de la adopción del Manual de Políticas Contables de la Agencia de Desarrollo Rural y normatividad relacionada con el valor residual y el deterioro de la Propiedad, Planta y Equipo, durante el 2019 se estimó el valor residual de los bienes adquiridos en la vigencia en 0%, lo anterior, considerando que, durante la vida útil de los activos adquiridos, se consumen sus beneficios económicos o su potencial de servicio en forma significativa. En cuanto al deterioro durante el 2019 y junio de 2020, no se evidencio indicios de deterioro de la Propiedad, Planta y Equipo, considerando que el mismo se aplica para los activos no generadores de efectivo cuyo valor en libros individualmente considerados sea superior a 1.000 SMMLV, la Propiedad, Planta y Equipo que supera este valor corresponde a los bienes inmuebles, teniendo en cuenta que la Agencia de Desarrollo Rural suscribió contratos de mantenimiento y obra, que entre otros buscaba conservar su potencial de servicio y/o mejorarlo, razón por la cual no se evidencio indicios de deterioro.

En cuanto a las compras de bienes muebles realizadas por los Contratistas encargados de la administración, operación, mantenimiento y mejoras de los Distritos de Adecuación de Tierras de Gran, Mediana y Pequeña Escala y de los 3 grandes Proyectos Productivos se reconocerán en esta vigencia 2020 y subsiguientes en la medida que los supervisores y/o interventores alleguen todos los informes de cada Distrito o Proyecto al Área de Inventarios para su respectiva entrada almacén y este a su vez informará al Área de Contabilidad como se desarrolló en el 2019. Para esta labor se realizará un análisis de dicha información en coherencia con el nuevo marco normativo contable para las entidades públicas.

## 10.1 TERRENOS

Los terrenos corresponden a los predios entregados a título gratuito por el extinto Incoder a la Agencia de Desarrollo Rural, ubicados en las Unidades Técnicas Territoriales, Sede Central, y en los Distritos de Adecuación de Tierras de Pequeña, Mediana y Gran Escala así:

Código	Nat	Descripción	Valor (en pesos junio 2020)	Valor (en pesos junio 2019)	Variaciones	
					Absoluta	Relativa
1605	Db	OTROS ACTIVOS	10.135.680.390,00	10.135.680.390,00	0	0%
160501	Db	Urbanos	9.729.219.706,00	9.729.219.706,00	0	0%
160502	Db	Rurales	406.460.684,00	406.460.684,00	0	0%

**Unidades Técnicas Territoriales Utt's:**

Ubicadas en el sector urbano se encuentran representadas en los siguientes predios (terrenos e infraestructura) así:

No.	Folio de Matricula Inmobiliaria	Municipio / Departamento	Regional
1	120-77526	Popayán / Cauca	Dirección Territorial de Cauca
2	350-8746	Ibagué / Tolima	Dirección Territorial de Tolima
3	352-11206	Lérida / Tolima	Dirección Territorial de Tolima
4	352-11206	Lérida / Tolima	Dirección Territorial de Tolima
5	364-294	Murillo / Tolima	Dirección Territorial de Tolima
6	100-24345	Manizales/Caldas	Dirección Territorial de Caldas
7	100-24346	Manizales/Caldas	Dirección Territorial de Caldas
8	100-24369	Manizales/Caldas	Dirección Territorial de Caldas
9	200-2308	Neiva/Huila	Dirección Territorial de Huila
10	200-2309	Neiva/Huila	Dirección Territorial de Huila
11	200-2310	Neiva/Huila	Dirección Territorial de Huila
12	200-2311	Neiva/Huila	Dirección Territorial de Huila
13	200-2312	Neiva/Huila	Dirección Territorial de Huila
14	200-2313	Neiva/Huila	Dirección Territorial de Huila
15	200-2314	Neiva/Huila	Dirección Territorial de Huila
16	200-2315	Neiva/Huila	Dirección Territorial de Huila
17	200-2316	Neiva/Huila	Dirección Territorial de Huila
18	200-2317	Neiva/Huila	Dirección Territorial de Huila
19	200-2318	Neiva/Huila	Dirección Territorial de Huila
20	200-2319	Neiva/Huila	Dirección Territorial de Huila
21	200-2320	Neiva/Huila	Dirección Territorial de Huila
22	200-2321	Neiva/Huila	Dirección Territorial de Huila
23	200-2322	Neiva/Huila	Dirección Territorial de Huila
24	200-2323	Neiva/Huila	Dirección Territorial de Huila
25	600-16363	Cartagena/Bolívar	Dirección Territorial Cartagena
26	600-16364	Cartagena/Bolívar	Dirección Territorial Cartagena
27	600-16389	Cartagena/Bolívar	Dirección Territorial Cartagena
28	600-16390	Cartagena/Bolívar	Dirección Territorial Cartagena
29	600-16391	Cartagena/Bolívar	Dirección Territorial Cartagena
30	600-16392	Cartagena/Bolívar	Dirección Territorial Cartagena
31	600-16393	Cartagena/Bolívar	Dirección Territorial Cartagena
32	600-16394	Cartagena/Bolívar	Dirección Territorial Cartagena
33	50C- 1620422-Edificio	Bogotá / Bogotá	Sede Principal
34	50C- 1620433 Parqueadero	Bogotá / Bogotá	Sede Principal

Los terrenos rurales se encuentran representados por:

No.	Municipio / Departamento	Regional
1	La Guajira	Proyecto Rio Ranchería

### Sede Central:

Es necesario aclarar que los predios donde se encuentra ubicada la Sede Central y el lote de parqueaderos de la Sede Principal, tienen la titularidad del dominio compartida entre la Agencia Nacional de Tierras – ANT y la Agencia de Desarrollo Rural – ADR en porcentajes iguales.

### Distritos de Adecuación de Tierras de Pequeña Escala.

Los Distritos de Adecuación de Tierras de Pequeña Escala, fueron transferidos por el extinto INCODER a la Agencia de Desarrollo Rural – ADR mediante la Resolución No.01275 del 27 de octubre de 2016, donde se relacionan un total de 65 Distritos de Adecuación de Tierras ubicados en 16 departamentos del país así:

Departamento	No. DAT	
ANTIOQUIA	7	
ATLÁNTICO	9	
BOYACÁ	1	
CAUCA	9	
CESAR	1	
CÓRDOBA	3	
CUNDINAMARCA	6	
GUAJIRA	4	
HUILA	3	
MAGDALENA	1	
META	1	
NARIÑO	5	
NORTE DE SANTANDER	6	
SANTANDER	2	
SUCRE	4	
TOLIMA	3	

No obstante, si bien los predios ubicados en estos Distritos de Adecuación de Tierras no fueron identificados, y los valores relacionados en el acto administrativo de transferencia

fueron generales para cada Distrito de Pequeña Escala; durante la vigencia 2019 se adelantó el proceso de individualización de bienes inmuebles sobre 35 Distritos de Pequeña Escala, donde a 30 de junio 2020 no se identificaron predios con titularidad de dominio a favor del extinto Incoder o de alguna de sus entidades antecesoras, por lo que no existen predios pendientes de saneamiento de propiedad a favor de la Agencia de Desarrollo Rural – ADR.

Los Distritos de Adecuación de Tierras sobre los cuales se adelantó el proceso de identificación fueron los siguientes:

<b>DISTRITO DE ADECUACIÓN DE TIERRAS DE PEQUEÑA ESCALA</b>			
<b>D.A.T.</b>	<b>MUNICIPIO</b>	<b>DPTO</b>	<b>VALOR DEL DISTRITO SEGÚN DTO1275 de 2016</b>
AGUAS VIVAS	PIOJO	ATLANTICO	1.200.000,00
BONGUITO	PIOJO	ATLANTICO	1.200.000,00
GUAYBANA	PIOJO	ATLANTICO	338.605.926,00
ALBORNOZ	SABANALARGA	ATLANTICO	168.877.778,00
LA MARÍA	PIENDAMO	CAUCA	1.200.000,00
FARALLONES	PIENDAMO	CAUCA	1.200.000,00
LA ESPERANZA SANTA ELENA	PIENDAMO	CAUCA	1.200.000,00
NIMBE CAMPANA	SILVIA	CAUCA	1.200.000,00
LA ESPERANZA	SILVIA	CAUCA	1.200.000,00
ORIJATA	CANDELARIA	ATLANTICO	1.200.000,00
AGUA BLANCA	SANTANDER DE QUILICHAO	CAUCA	275.021.918,00
CABRERA	BARRANCAS	LA GUAJIRA	100.001.268,00
LOS HATICOS	SAN JUAN DEL CESAR	LA GUAJIRA	1.200.000,00
PILAMO	GUACHENE	CAUCA	1.200.000,00
TOEZ	CALOTO	CAUCA	1.200.000,00
SAN LORENZO	CALOTO	CAUCA	19.993.365,00
GUAYABAL	SAN MATEO	BOYACA	1.200.000,00
ACOPEÑA BLANCA	VELEZ Y BARBOSA	SANTANDER	532.664.345,00
CHERELA	LABATECA	N. de SANTANDER	69.798.000,00
FERNANDARIA	CACOTA	N. de SANTANDER	754.306.573,00
HATO VIEJO - LLANO GRANDE	CHITAGA	N. de SANTANDER	214.507.353,00
LA PASTORA	SINCELEJO	SUCRE	51.401.087,00
LOMA DEL MEDIO	POTOSI	NARIÑO	778.215.450,00
VELA LA MESA	MORROA	SUCRE	164.365.573,00
ALPES DE SEVILLA	GALAPA	ATLANTICO	1.200.000,00
PALMERAS 1	ARMERO GUAYABAL	TOLIMA	1.200.000,00
ZARAGOZA	COYAIMA	TOLIMA	3.900.000,00
CENTRO JAIMES	MOLAGAVITA	SANTANDER	1.200.000,00

<b>DISTRITO DE ADECUACIÓN DE TIERRAS DE PEQUEÑA ESCALA</b>			
<b>D.A.T.</b>	<b>MUNICIPIO</b>	<b>DPTO</b>	<b>VALOR DEL DISTRITO SEGÚN DTO1275 de 2016</b>
LA MARIA	SAMPUES	SUCRE	93.493.319,00
ESCOBAR ARRIBA	SAMPUES	SUCRE	115.591.122,00
PAQUILO	BELTRAN	CUNDINAMARCA	1.200.000,00
BELLAVISTA - EL PUENTE	ALGECIRAS	HUILA	1.200.000,00
COCO	CANDELARIA	ATLANTICO	1.200.000,00
EL MOLINO	EL MOLINO	LA GUAJIRA	332.160.500,00
PORVENIR	SANTA MARTA	MAGDALENA	260.111.544,00

Actualmente 30 Distritos de Adecuación de Tierras de Pequeña Escala se encuentran pendientes de identificación e individualización de predios, así como de saneamiento de propiedad si fuera el caso.

### **Distritos de Adecuación de Tierras de Mediana y Gran Escala y Proyectos Estratégicos Nacionales.**

Fueron transferidos por el extinto INCODER a la Agencia de Desarrollo Rural – ADR mediante Resolución No. 01415 del 30 de noviembre de 2016, donde se relacionaron 15 Distritos de Adecuación de Tierras de Mediana y Gran Escala y 3 Proyectos Estratégicos Nacionales.

A 30 de junio de 2020, se había adelantado el proceso de identificación, individualización y, para algunos eventos, el saneamiento de dominio a favor de la Agencia de Desarrollo Rural así:

<b>Distrito/Proyecto</b>	<b>Estado</b>
RUT (Roldanillo, La Unión, Toro)	- Saneamiento de dominio a favor de la Agencia de Desarrollo Rural sobre 203 predios ubicados en este Distrito de Adecuación. El derecho de dominio sobre estos predios en algunos eventos es compartido con terceros.
Chicamocha y Firavitoba	- Saneamiento de dominio a favor de la Agencia de Desarrollo Rural sobre 161 predios. El derecho de dominio sobre estos predios en algunos eventos es compartido con terceros. - Identificación e individualización de 78 predios a favor del Incoder o alguna de sus entidades antecesoras.
Santa Lucía, Repelón y Manatí	- Saneamiento de dominio a favor de la Agencia de Desarrollo Rural sobre 29 predios englobados en un solo folio de matrícula inmobiliaria. - Se encuentra pendiente el trámite de des englobe de predios con el fin de asignar a cada bien un folio de matrícula inmobiliaria.
Lebrija	- Se identificaron e individualizaron 6 predios a favor del extinto Incoder o de alguna de sus entidades antecesoras. - Se encuentra en trámite recurso de apelación contra nota devolutiva emitida por la Oficina de Registro de Instrumentos Públicos de Lebrija ante la Superintendencia de Notariado y Registro.

Distrito/Proyecto	Estado
La Doctrina	- Saneamiento de dominio a favor de la Agencia de Desarrollo Rural sobre 35 predios.
	- Se identificaron e individualizaron 2 predios a favor del extinto Incoder o de alguna de sus entidades antecesoras, sobre los cuales la Oficina de Registro de Instrumentos Públicos negó titularidad de dominio a favor de la Agencia de Desarrollo Rural.
Proyecto Río Ranchería	- Saneamiento de dominio a favor de la Agencia de Desarrollo Rural sobre 19 predios.
	- Se encuentra en proceso de inscripción el saneamiento de dominio sobre 19 predios ante la Oficina de Registro de Instrumentos Públicos de San Juan del Cesar.
	- Se encuentra en proceso de inscripción el perfeccionamiento en la transferencia de derechos de servidumbre sobre 31 predios de terceros.
Proyecto Triangulo del Tolima	- Saneamiento de dominio a favor de la Agencia de Desarrollo Rural sobre 7 predios.
	- Se encuentra en proceso de inscripción el saneamiento de dominio sobre 20 predios ante la Oficina de Registro de Instrumentos Públicos de Purificación.
	- Se encuentran en proceso de identificación 90 predios ante la Dirección de Adecuación de Tierras de la ADR.
Proyecto Tesalia – Paicol.	- Saneamiento de dominio a favor de la Agencia de Desarrollo Rural sobre 3 predios.

### Otras Gestiones

En atención a lo dispuesto por el Decreto 1778 del 10 de noviembre de 2016, se realizó el reporte de los bienes inmuebles que a 30 de junio de 2020 se encontraban inscritos a favor de la Agencia de Desarrollo Rural ante el Sistema de Información y de Gestión de Activos – SIGA, de la Central de Inversiones S.A., para un total de 456 predios inscritos.

La Agencia de Desarrollo Rural continuará con el proceso de legalización de predios, en el aplicativo del SIGA en la medida en que se cuente con los documentos e información correspondiente. De igual forma, en el evento de reportarse alguna novedad con los predios ya reportados, ésta será incluida y/o reportada ante el aplicativo SIGA.

La Agencia de Desarrollo Rural tiene titularizados 456 bienes inmuebles, 212 pendientes de saneamiento de propiedad y algunos por identificar, como se relacionan a continuación:

### Sede Central

Ubicación	Total Bienes Titularizados	Bienes en trámite o pendientes de Legalizar
Bogotá D.C. - CAN	2	0
<b>TOTAL</b>	<b>2</b>	

### Unidades Técnicas Territoriales

Ubicación	Total Bienes Titularizados	Bienes en trámite o pendientes de Legalizar
POPAYÁN	1	0
IBAGUÉ	1	0
LÉRIDA	2	0
MURILLO	1	0
MANIZALES	3	0
NEIVA	16	0
CARTAGENA	8	0
<b>TOTAL</b>	<b>32</b>	<b>0</b>

### Distritos de Adecuación de Tierras de Mediana y Gran Escala

Ubicación D.A.T.	Total Bienes Titularizados	Bienes pendientes de Legalizar
RUT	203	0
CHICAMOCHA-FIRAVITOBA	161	78
RIO LEBRIJA	0	6
SANTA LUCÍA, REPELÓN Y MANATÍ.	1	0
LA DOCTRINA	35	2
VALLE DEL SIBUNDOY	0	Pendiente identificar predios.
MONTERÍA-MOCARÍ	0	Pendiente identificar predios.
ZULIA	0	Pendiente identificar predios.
ABREGO	0	Pendiente identificar predios.
RIO FRIO	0	Pendiente identificar predios.
ARACATACA	0	Pendiente identificar predios.
TUCURINCA	0	Pendiente identificar predios.
MARÍA LA BAJA.	0	Pendiente identificar predios.
<b>TOTAL</b>	<b>400</b>	<b>86</b>

### Proyecto Distritos de Adecuación

Ubicación	Total Bienes Titularizados	Bienes pendientes de Legalizar
TRIÁNGULO DEL TOLIMA	7	110
RANCHERÍA	19	19
TESALIA-PAICOL	3	0
<b>TOTAL</b>	<b>29</b>	<b>129</b>



## 10.2 CONSTRUCCIONES EN CURSO

En cuanto a las construcciones en curso tenemos lo siguiente:

Código	Nat	Descripción	Valor (en pesos junio 2020)	Valor (en pesos junio 2019)	Variaciones	
					Absoluta	Relativa
1615	Db	CONSTRUCCIONES EN CURSO	1.308.749.379.274,00	1.308.749.379.274,00	0	0%
161505	Db	Redes, líneas y cables	1.568.899.849,00	1.568.899.849,00	0	0%
161590	Db	Otras construcciones en curso	1.307.180.479.425,00	1.307.180.479.425,00	0	0%

Las construcciones en curso representan el 79% de la Propiedad, Planta y Equipo, siendo la partida más representativa y corresponden a los Proyectos Productivos entregados por el extinto Incoder a través de la Resolución No. 1415 de 2016, las obras realizadas sobre los mismos o nuevas construcciones así:

No.	Proyecto / Departamento	Construcciones en Curso – Res. 1415/16	Líneas y Cables de Trasmisión	Construcciones en Curso - ADR	
				Año	Valor
1	TESALIA - PAICOL / Huila	129.701.074.769,00	-	Año 2017	27.305.264.280*
				Año 2018	5.494.264.884*
2	RANCHERÍA / La Guajira	652.709.555.520,00	1.568.899.849,00	-	-
3	EL TRIÁNGULO / Tolima	489.378.406.862,00	-	-	-
4	Convenio 225 de 2016 -Findeter	-	-	Año 2018	2.591.913.109**
<b>TOTAL</b>		<b>1.271.789.037.152,00</b>	<b>1.568.899.849,00</b>	<b>35.391.442.273,00</b>	
<b>TOTAL CONSTRUCCIONES EN CURSO</b>			<b>1.308.749.379.274,00</b>		

- Obras realizadas por la Agencia en el marco del contrato de obra 939 de 2014, contrato subrogado por mandato legal.
- Obras realizadas por la Agencia en el marco del convenio 225 de 2016, suscrito con FINDETER.

En cuanto al estado del avance y la fecha estimada de terminación de las construcciones en curso, se precisa que el Consejo Nacional de Política Económica y Social aprobó el 23 de mayo de 2018 el Documento CONPES 3926 POLÍTICA DE ADECUACIÓN DE TIERRAS 2018-2038, en el cual la Agencia participó activamente.

El documento en su Plan de Acción creó un eje estratégico denominado “*Optimización de las inversiones en Adecuación De Tierras -ADT para lograr un mayor impacto en la productividad y competitividad agropecuaria con el fin de mejorar el impacto de las inversiones en ADT*”, el cual establece una línea de acción específicamente para la culminación progresiva de los proyectos de importancia estratégica (Ranchería, Triángulo del Tolima y Tesalia-Paicol).

En este sentido el documento expresa: “La ADR revisará la vigencia de los estudios y diseños para las fases restantes y determinará, con base en análisis técnicos, sociales, económicos y financieros, el alcance de la finalización de estos proyectos. Para tal fin, evaluará la posibilidad de finalizar la ejecución de las obras para habilitar sectores específicos en estos proyectos donde sea factible hacerlo. Así mismo, adelantará las gestiones para vincular inversionistas privados en la financiación de la hoja de ruta que defina. La ADR presentará la hoja de ruta al Ministerio de Agricultura y Desarrollo Rural para su aprobación. Este ministerio, en coordinación con el DNP, asegurarán los recursos financieros requeridos para su implementación. La hoja de ruta deberá estar definida en junio de 2019.”

Para la culminación de obras del proyecto multipropósito Río Ranchería (La Guajira), la línea de Acción establece: “...la ADR adoptará una hoja de ruta para la culminación del proyecto multipropósito Río Ranchería en La Guajira, considerando la viabilidad previamente analizada a partir de la línea de acción 3.2. Dada su viabilidad, el proyecto deberá ser finalizado como máximo en el año 2025.”

Así mismo, dado que el contrato de obra del proyecto Tesalia Paicol fue terminado sin el cumplimiento del objeto contratado y se encuentra en liquidación, su fecha de terminación no se encuentra definida. Frente a los proyectos en el marco del convenio 225 de 2016, suscrito con FINDETER, su terminación se encuentra sujeta a la ejecución de recursos y asignación de los mismos por parte del Gobierno Nacional.

Teniendo en cuenta lo expuesto anteriormente, la culminación de las obras dependerá de la asignación de recursos por parte del Gobierno Nacional, actualización de diseños y otros factores externos, como podría ser Alianzas público-privadas, por lo que es incierta la fecha de terminación.

### 10.3 EDIFICACIONES

#### Composición

Código	Nat	Descripción	Valor (en pesos junio 2020)	Valor (en pesos junio 2019)	Variaciones	
					Absoluta	Relativa
1640	Db	<b>EDIFICACIONES</b>	<b>89.756.390.909</b>	<b>90.166.355.722</b>	<b>-409.964.813</b>	<b>-0,45%</b>
164001	Db	Edificios y casas	7.537.448.668	7.537.448.668	0	0,00%
164002	Db	Oficinas	1.755.320.623	2.165.285.436	-409.964.813	-18,93%
164017	Db	Parqueaderos y garajes	270.795.859	270.795.859	0	0,00%
164090	Db	Otras edificaciones	80.192.825.759	80.192.825.759	0	0%

La variación obedece a la celebración del contrato de Comodato No. 551 del 4 de octubre de 2019 suscrito entre la Agencia de Desarrollo Rural -ADR -y Agencia Nacional de Tierras.

A continuación, se encuentra el detalle de los bienes que fueron transferidos a título gratuito por el extinto INCODER a la Agencia, y cuya titularidad está a nombre de la Agencia, esto en tanto se encuentra debidamente registrados ante las Oficinas de Registro de Instrumentos Públicos competentes:

No	Municipio / Departamento	Regional	Valor
1	Popayán / Cauca	Dirección Territorial de Cauca	165.134.530
2	Ibagué / Tolima	Dirección Territorial de Tolima	438.673.696
3	Bogotá / Bogotá	Sede Principal	6.408.861.493
4	Lérida / Tolima	Dirección Territorial de Tolima	220.596.398
5	Murillo / Tolima	Dirección Territorial de Tolima	304.182.551
<b>TOTAL EDIFICIOS Y CASAS</b>			<b>7.537.448.668</b>

No	Municipio / Departamento	Regional	Valor Oficinas
1	Manizales / Caldas	Dirección Territorial de Caldas	392.532.864
2	Neiva / Huila	Dirección Territorial de Huila	342.630.702
3	Cartagena / Bolívar *	Dirección Territorial de Bolívar	1.430.121.870
<b>TOTAL OFICINAS</b>			<b>2.165.285.436</b>

(\*) El valor de \$409.964.813 corresponde al Comodato No. 551 del 4 de octubre de 2019 suscrito entre la Agencia de Desarrollo Rural -ADR -y Agencia Nacional de Tierras.

No	Municipio / Departamento	Regional	Valor Parqueadero
7	Bogotá / Bogotá	Sede Principal	270.795.859
<b>TOTAL</b>			<b>270.795.859</b>

No	Municipio-Distrito / Departamento	Infraestructura distrito 2017	Obras 2018	Incorporados 2019
1	La Doctrina / Córdoba	6.009.495.955	1.575.341.608	0
2	Santa Lucia / Atlántico	11.223.353.727	361.278.969	0
3	Valle del Sibundoy / Putumayo	9.956.300.338	619.778.339	0
4	Mocarí / Córdoba	22.844.270.143	1.497.695.835	0
5	Repelón / Atlántico	8.148.665.732	0	0
6	Manatí / Atlántico	12.888.210.168	1.599.845.538	0
7	Medellín /Antioquia	674.750.000	0	0
8	Palmor / Magdalena	0	0	1.326.108.676
9	Jolonura / Magdalena	0	0	1.467.730.731
<b>Subtotal</b>		<b>71.745.046.063</b>	<b>5.653.940.289</b>	<b>2.793.839.407</b>
<b>TOTAL OTRAS EDIFICACIONES</b>				<b>80.192.825.759</b>

Se ejecutaron obras en la vigencia 2018 por valor de \$5.653.940.289 a través de los contratos de obra 544 y 545 de 2017 y 547 de 2018.

El inmueble ubicado en la ciudad de Medellín/Antioquia fue recibido a través del contrato de Comodato 906 de 2017 suscrito con la Agencia Nacional de Tierras, y avaluado por el Instituto Geográfico Agustín Codazzi (Radicado 8002017EE17969-O1 por valor de \$674.750.000).

Así mismo, se incorporaron los Distritos de Adecuación de Tierras de Palmor y Jolonura ubicados en Ciénaga, Departamento del Magdalena, los mismos fueron entregados por la Gobernación del Magdalena, en el marco del convenio 852 de 2015, subrogado por mandato legal del extinto Incoder.

Con relación a la titularidad de los inmuebles de los Distritos de Adecuación de Tierras transferidos mediante Resoluciones 01275 y 01415 de 2016, se debe tener en cuenta lo descrito anteriormente en la nota de Terrenos, en tanto no todos los inmuebles se encuentran registrados a nombre de la Agencia de Desarrollo Rural.

## 10.4 MAQUINARIA Y EQUIPO

### Composición

Código	Nat	Descripción	Valor (en pesos junio 2020)	Valor (en pesos junio 2019)	Variaciones	
					Absoluta	Relativa
1655	Db	MAQUINARIA Y EQUIPO	6.930.063.814	1.956.934.157	4.973.129.657	254%
165501	Db	Equipo de construcción	2.437.318.494	1.923.626.839	513.691.655	27%
165590	Db	Otra maquinaria y equipo	4.492.745.320	33.307.318	4.459.438.002	13389%

La maquinaria y equipo se encuentra conformada por los bienes entregados por el extinto Incoder y las compras realizadas por la Agencia de Desarrollo Rural al 30 de junio de 2020 y durante la vigencia 2019 se realizaron reclasificaciones de acuerdo con el levantamiento físico de inventarios y depuración adelantada a los bienes.

## 10.5 MUEBLES, ENSERES Y EQUIPO DE OFICINA

### Composición

Código	Nat	Descripción	Valor (en pesos junio 2020)	Valor (en pesos junio 2019)	Variaciones	
					Absoluta	Relativa
1665	Db	MUEBLES, ENSERES Y EQUIPO DE OFICINA	285.490.954	4.456.354.799	-4.170.863.845	-94%
166501	Db	Muebles y enseres	194.944.791	165.418.251	29.526.540	18%
166502	Db	Equipo y máquina de oficina	9.049.500	-	9.049.500	0%
166590	Db	Otros muebles, enseres y equipo de oficina	81.496.663	4.290.936.548	-4.209.439.885	-98%

Los muebles, enseres y equipos de oficina se encuentran conformados por los bienes entregados por el extinto Incoder y las compras realizadas por la Agencia de Desarrollo Rural al 30 de junio de 2020, durante la vigencia 2019 se realizaron reclasificaciones de acuerdo con el levantamiento físico de inventarios y depuración adelantada a los bienes

## 10.6 EQUIPOS DE COMUNICACIÓN Y COMPUTACIÓN

### Composición

Código	Nat	Descripción	Valor (en pesos junio 2020)	Valor (en pesos junio 2019)	Variaciones	
					Absoluta	Relativa
1670	Db	EQUIPOS DE COMUNICACIÓN Y COMPUTACIÓN	2.128.199.280	1.909.478.690	218.720.591	11%
167001	Db	Equipo de comunicación	171.811.085	33.527.385	138.283.700	412%
167002	Db	Equipo de computación	1.849.834.395	1.774.396.305	75.438.090	4%
167090	Db	Otros equipos de comunicación y computación	106.553.800	101.555.000	4.998.800	5%

El equipo de Comunicación y computación se encuentra conformado por los bienes entregados por el extinto Incoder y las compras realizadas por la Agencia de Desarrollo Rural al 30 de junio de 2020, durante la vigencia 2019 se realizaron reclasificaciones de acuerdo con el levantamiento físico de inventarios y depuración adelantada a los bienes.

## 10.7 EQUIPOS DE TRANSPORTE, TRACCIÓN Y ELEVACIÓN

### Composición

Código	Nat	Descripción	Valor (en pesos junio 2020)	Valor (en pesos junio 2019)	Variaciones	
					Absoluta	Relativa
1675	Db	EQUIPOS DE TRANSPORTE, TRACCIÓN Y ELEVACIÓN	345.314.239	345.314.239	0	0%
167502	Db	Terrestre	323.373.179	323.373.179	0	0%
167505	Db	De tracción	21.941.060	21.941.060	0	0%

## 10.8 PROPIEDADES, PLANTA Y EQUIPO EN CONCESIÓN

### Composición

Código	Nat	Descripción	Valor (en pesos junio 2020)	Valor (en pesos junio 2019)	Variaciones	
					Absoluta	Relativa
1683	Db	PROPIEDADES, PLANTA Y EQUIPO EN CONCESIÓN	231.448.751.785	231.456.872.567	-8.120.782	0%
168302	Db	Edificaciones	224.054.871.541	224.054.871.533	8	0%
168307	Db	Muebles, enseres y equipo de oficina	7.393.880.244	7.402.001.034	-8.120.790	0%

## 10.9 DEPRECIACIÓN ACUMULADA PROPIEDADES, PLANTA Y EQUIPO (CR)

### Composición

Código	Nat	Descripción	Valor (en pesos junio 2020)	Valor (en pesos junio 2019)	Variaciones	
					Absoluta	Relativa
<b>1685</b>	<b>Cr</b>	<b>DEPRECIACIÓN ACUMULADA DE PROPIEDADES, PLANTA Y EQUIPO (CR)</b>	<b>-48.325.286.204</b>	<b>-31.521.895.295</b>	<b>-16.803.390.909</b>	<b>53%</b>
168501	Cr	Edificaciones	-5.907.171.013	-4.107.686.284	-1.799.484.729	44%
168504	Cr	Maquinaria y equipo	-2.577.517.716	-327.105.692	-2.250.412.023	688%
168506	Cr	Muebles, enseres y equipo de oficina	-91.326.673	-622.073.229	530.746.556	-85%
168507	Cr	Equipos de comunicación y computación	-1.086.125.073	-646.245.764	-439.879.310	68%
168508	Cr	Equipos de transporte, tracción y elevación	-120.859.984	-86.328.560	-34.531.424	40%
168516	Cr	Propiedades, planta y equipo en concesión	-38.542.285.745	-25.732.455.766	-12.809.829.979	50%

Corresponde a la depreciación realizada a la Propiedad, Planta y Equipo de la Agencia de Desarrollo Rural, calculada por el método de línea recta sobre el valor del activo o sus componentes, menos su valor residual y de acuerdo con la vida útil útil de cada uno de los activos establecida en la "Tabla Vidas Útiles" del Manual de Políticas Contables de la Agencia.

## NOTA 14. ACTIVOS INTANGIBLES

### Composición

#### 14.1 ACTIVOS INTANGIBLES

Código	Nat	Descripción	Valor (en pesos junio 2020)	Valor (en pesos junio 2019)	Variaciones	
					Absoluta	Relativa
<b>19</b>	<b>Db</b>	<b>ACTIVOS INTANGIBLES</b>	<b>1.064.553.667</b>	<b>798.100.812</b>	<b>266.452.855</b>	<b>33%</b>
1970	Db	Activos intangibles	3.469.974.760	1.912.151.865	1.557.822.895	81%
1975	Cr	Amortización acumulada de activos intangibles (cr)	-2.405.421.093	-1.114.051.053	-1.291.370.041	116%

Representa el valor de los recursos identificables de carácter no monetario y sin apariencia física, sobre los cuales la entidad tiene el control y espera obtener beneficios económicos futuros o potencial de servicio y puede realizar mediciones fiables.

Las vidas útiles de cada activo intangible son establecidas por la Dirección Administrativa y Financiera y la Oficina de Tecnologías de la Información, con base a la utilización esperada del activo por parte de la ADR, las cuales están enmarcadas en el Manual de políticas contable.

## NOTA 21. CUENTAS POR PAGAR

### PASIVO CORRIENTE

#### 21.1 CUENTAS POR PAGAR

##### Generalidades

Código	Nat	Descripción	Valor (en pesos junio 2020)	Valor (en pesos junio 2019)	Variaciones	
					Absoluta	Relativa
<b>24</b>	<b>Cr</b>	<b>CUENTAS POR PAGAR</b>	<b>18.399.267.337</b>	<b>1.159.326.215</b>	<b>17.239.941.121</b>	<b>1487%</b>
2401	Cr	Adquisición de bienes y servicios nacionales	16.361.843.272	77.309.297	16.284.533.975	21064%
2407	Cr	Recursos a favor de terceros	1.171.733.696	468.737.948	702.995.747	150%
2424	Cr	Descuentos de nomina	89.699.219	295.199.233	-205.500.014	-70%
2436	Cr	Retención en la fuente e impuesto de timbre	702.442.970	212.788.904	489.654.066	230%
2490	Cr	Otras cuentas por pagar	73.548.180	105.290.833,24	-31.742.653	-30%

Representan las obligaciones adquiridas por la entidad con terceros, originadas en el desarrollo de sus actividades y por la adquisición de bienes y servicios nacionales, recursos a favor de terceros, descuentos de nómina, retención en la fuente y, otras cuentas por pagar.

Hacen parte de las cuentas por pagar con corte al 30 de Junio de 2020 el pago único del Otro Sí No 4 celebrado entre Findeter y la Agencia por valor de \$12.922.130.956 y el cual se encuentra pendiente de pago por parte del Ministerio de Hacienda y Crédito Público.

## NOTA 22. BENEFICIOS A LOS EMPLEADOS

### 22.1 BENEFICIOS A LOS EMPLEADOS A CORTO PLAZO

##### Composición

Código	Nat	Descripción	Valor (en pesos junio 2020)	Valor (en pesos junio 2019)	Variaciones	
					Absoluta	Relativa
<b>25</b>	<b>Cr</b>	<b>BENEFICIOS A LOS EMPLEADOS</b>	<b>1.753.034.753</b>	<b>3.015.894.029</b>	<b>-1.262.859.276</b>	<b>-42%</b>
251104	Cr	Vacaciones	449657439	182.981.492	266.675.947	146%
251105	Cr	Prima de vacaciones	386.383.693	125.131.117	261.252.576	209%
251106	Cr	Prima de servicios	508.340.754	1.013.841.453	-505.500.699	-50%
251107	Cr	Prima de navidad	148.048.792	1.020.937.022	-872.888.230	-85%

Código	Nat	Descripción	Valor (en pesos junio 2020)	Valor (en pesos junio 2019)	Variaciones	
					Absoluta	Relativa
251109	Cr	Bonificaciones	90.492.995	0	90.492.995	100%
251110	Cr	Otras primas	0	151.239.397,22	-151.239.397	-100%
251111	Cr	Aportes a riesgos laborales	5.382.400	17.022.800	-11.640.400	-68%
251122	Cr	Aportes a fondos pensionales - empleador	68.248.530	209.654.988	-141.406.458	-67%
251123	Cr	Aportes a seguridad social en salud - empleador	69.688.550	212.718.959	-143.030.409	-67%
251124	Cr	Aportes a cajas de compensación familiar	26.791.600	82.366.800	-55.575.200	-67%

El saldo de la cuenta de beneficios a los empleados corresponden a la consolidación de prestaciones sociales de los empleados de la nómina permanente y las obligación generadas por seguridad social a cargo de la entidad.

## NOTA 24. OTROS PASIVOS

### 24.1 OTROS PASIVOS

Código	Nat	Descripción	Valor (en pesos junio 2020)	Valor (en pesos junio 2019)	Variaciones	
					Absoluta	Relativa
29	Cr	OTROS PASIVOS	160.053.498	74.925.045	85.128.454	114%
291007	Cr	Ventas	108.950.234	74.925.045	34.025.189	45%
291090	Cr	Otros ingresos recibidos por anticipado	51.103.265	0	51.103.265	100%

Corresponde a los dineros depositados en las cuentas recaudadoras del Banco Agrario y AV Villas pendientes por imputar y que disminuirán las cuentas por cobrar por concepto de tarifas y recuperación de la inversión

## PASIVOS NO CORRIENTES

### NOTA 21. CUENTAS POR PAGAR

#### 21.1 CUENTAS POR PAGAR

##### Generalidades

Código	Nat	Descripción	Valor (en pesos junio 2020)	Valor (en pesos junio 2019)	Variaciones	
					Absoluta	Relativa
24	Cr	CUENTAS POR PAGAR	3.023.861.226	3.030.254.826	-6.393.600	-0,21%
249032	Cr	Cheques no cobrados o por reclamar	3.023.861.226	3.030.254.826	-6.393.600	-0,21%



En esta cuenta se encuentran registrados los saldos de acreedores Varios Sujetos a Devolución constituidos mediante Acta N.º 217 de 2016 por el extinto INCODER y los cuales se encuentran depositados en Tesoro Nacional.

## NOTA 23. PROVISIONES

### 23.1 PROVISIONES

#### Composición

Código	Nat	Descripción	Valor (en pesos junio 2020)	Valor (en pesos junio 2019)	Variaciones	
					Absoluta	Relativa
27	Cr	PROVISIONES	3.151.157.807	3.459.073.070	-307.915.263	-8,90%
270103	Cr	Administrativas	3.151.157.807	3.459.073.070	-307.915.263	-8,90%

Representa el valor estimado por litigios y demandas en contra de la entidad acumulado y registrado con la información recibida de la oficina Jurídica responsable de su seguimiento y ejecución.

## NOTA 27. PATRIMONIO

#### Composición

Código	Nat	Descripción	Valor (en pesos junio 2020)	Valor (en pesos junio 2019)	Variaciones	
					Absoluta	Relativa
31	Cr	PATRIMONIO DE LAS ENTIDADES DE GOBIERNO	1.808.678.002.751	1.945.981.247.280	- 137.303.244.529	-7%
3105	Cr	Capital fiscal	1.865.149.172.853	1.865.149.172.853	-	0%
3109	Cr	Resultados de ejercicios anteriores	- 89.062.103.496	94.668.899.864	- 183.731.003.360	-194%
3110	Cr	Resultado del ejercicio	32.590.933.394	- 13.836.825.436	46.427.758.830	-336%

Esta cuenta representa el valor del resultado obtenido por la Entidad, como consecuencia de las operaciones realizadas a 30 de junio de 2020, lo anterior en desarrollo de su cometido estatal; para este periodo el resultado acumulado es de \$55.937.624.946.

## NOTA 28. INGRESOS

### 28.1 INGRESOS FISCALES

#### Composición

Código	Nat	Descripción	Valor (en pesos junio 2020)	Valor (en pesos junio 2019)	Variaciones	
					Absoluta	Relativa
41	Cr	<b>INGRESOS FISCALES</b>	<b>1.676.359.423</b>	<b>0</b>	<b>1.676.359.423</b>	<b>100%</b>
411001	Cr	Tasas	1.668.263.613	0	1.668.263.613	100%
411061	Cr	Contribuciones	8.095.810	0	8.095.810	100%

La cuenta 411001 registra el valor de la facturación de tarifas correspondiente al segundo semestre del 2019

### 28.2 OPERACIONES INTERISTITUCIONALES

Código	Nat	Descripción	Valor (en pesos junio 2020)	Valor (en pesos junio 2019)	Variaciones	
					Absoluta	Relativa
47	Cr	<b>OPERACIONES INTERISTITUCIONALES</b>	<b>111.072.322.414</b>	<b>64.417.227.732</b>	<b>46.655.094.682</b>	<b>72%</b>
470508	Cr	Funcionamiento	9.704.498.303	11.043.375.414	- 1.338.877.111	-12%
470510	Cr	Inversión	99.315.794.721	51.266.739.203	48.049.055.518	94%
472081	Cr	Devoluciones de ingreso	2.124.175	0	2.124.175	100%
472201		Cruce de cuentas	2.049.905.215	2.107.113.115	- 57.207.900	-3%

Cuenta que revela el valor de los fondos recibidos de la Dirección del Tesoro Nacional para cubrir los gastos de funcionamiento e inversión necesarios para garantizar el cumplimiento del objeto misional de la ADR, incluidos en el presupuesto de la entidad y, valor de las operaciones sin flujo de efectivo que corresponden a la compensación de pago de los Impuestos Nacionales a la DIAN y el Ministerio de Educación Nacional.

### 28.3 OTROS INGRESOS

Código	Nat	Descripción	Valor (en pesos junio 2020)	Valor (en pesos junio 2019)	Variaciones	
					Absoluta	Relativa
48	Cr	<b>OTROS INGRESOS</b>	<b>133.991.147</b>	<b>172.004.844</b>	- <b>38.013.697</b>	<b>-22%</b>
480201	Cr	Intereses sobre depósitos en instituciones financieras	28.324.078	171.403.588	- 143.079.510	-83%

480233	Cr	Intereses de mora	123.023	0	123.023	100%
480805	Cr	Ganancia por baja en cuentas de activos no financieros	80.455.123	31.256	80.423.867	257307%
480826	Cr	Recuperaciones	25.088.923	570.000	24.518.923	4302%

## NOTA 29. GASTOS

### 29.1 DE ADMINISTRACIÓN Y OPERACIÓN

#### Composición

Código	Nat	Descripción	Valor (en pesos junio 2020)	Valor (en pesos junio 2019)	Variaciones	
					Absoluta	Relativa
<b>51</b>	<b>Db</b>	<b>DE ADMINISTRACIÓN Y OPERACIÓN</b>	<b>70.233.132.351</b>	<b>41.382.213.197</b>	<b>28.850.919.154</b>	<b>70%</b>
5101	Db	Sueldos y salarios	4.074.610.402	11.580.392.380	- 7.505.781.978	-65%
5102	Db	Contribuciones imputadas	0	46.957.897	- 46.957.897	-100%
5103	Db	Contribuciones efectivas	973.071.426	3.086.289.942	- 2.113.218.516	-68%
5104	Db	Aportes sobre la nómina	192.239.800	618.902.300	- 426.662.500	-69%
5107	Db	Prestaciones sociales	1.286.157.880	4.701.727.934	- 3.415.570.054	-73%
5108	Db	Gastos de personal diversos	24.662.751	2.464.058	22.198.693	901%
5111	Db	Generales	63.471.861.576	21.122.723.784	42.349.137.792	200%
5120	Db	Impuestos, contribuciones y tasas	210.528.516	222.754.902	- 12.226.386	-5%

Cuentas que revelan los grupos que representan los decrementos en los beneficios económicos o en el potencial de servicio en ejecución de la Misionalidad de la Entidad producidos a lo largo de la vigencia contable.

### 29.2 DETERIORO, DEPRECIACIONES, AMORTIZACIONES Y PROVISIONES

Código	Nat	Descripción	Valor (en pesos junio 2020)	Valor (en pesos junio 2019)	Variaciones	
					Absoluta	Relativa
<b>53</b>	<b>Cr</b>	<b>DETERIORO, DEPRECIACIONES, AMORTIZACIONES Y PROVISIONES</b>	<b>9.803.844.349</b>	<b>36.827.917.505</b>	<b>- 27.024.073.155</b>	<b>-73%</b>
5347	Cr	Deterioro de cuentas por cobrar	0	30.093.465.514	- 30.093.465.514	-100%
5360	Cr	Depreciación de propiedades, planta y equipo	8.959.932.167	6.367.306.837	2.592.625.330	41%
5366	Cr	Amortización de activos intangibles	831.777.727	260.091.103	571.686.624	220%
5368	Cr	Provisión litigios y demandas	12.134.455	107.054.051	- 94.919.596	-89%

Revela el valor de las depreciaciones y amortizaciones por el desgaste o pérdida de la capacidad operacional de los bienes tangibles e intangibles de propiedad de la ADR.

### 29.3 OPERACIONES INTERISTITUCIONALES

Código	Nat	Descripción	Valor (en pesos junio 2020)	Valor (en pesos junio 2019)	Variaciones	
					Absoluta	Relativa
57	Db	OPERACIONES INTERISTITUCIONALES	102.616.517	226.973.180	- 124.356.663	-55%
5720	Db	Operaciones de enlace	102.616.517	226.973.180	- 124.356.663	-55%

### 29.4 OTROS GASTOS

Código	Nat	Descripción	Valor (en pesos junio 2020)	Valor (en pesos junio 2019)	Variaciones	
					Absoluta	Relativa
58	Db	OTROS GASTOS	152.146.372	1.634.825	150.511.547	9207%
5804	Db	Financieros	152.146.372	1.634.825	150.511.547	9207%

## NOTA 26. CUENTAS DE ORDEN

### 26.1 CUENTAS DE ORDEN DEUDORAS

#### Composición

Código	Nat	Descripción	Valor (en pesos junio 2020)	Valor (en pesos junio 2019)	Variaciones	
					Absoluta	Relativa
8	Cd	CUENTAS DE ORDEN DEUDORAS	0	0	0	
819003	Db	Intereses de mora	8.156.747.444	6.168.932.616	1.987.814.828	32%
831510	Db	Propiedades, planta y equipo	1.557.369.043	1.307.494.873	249.874.169	19%
831535	Db	Cuentas por cobrar	2.220.070.737	2.220.070.737	-	0%
834704	Db	Propiedades, planta y equipo	0	9.906.350	- 9.906.350	-100%
835511	Db	Gastos	4.911.127.044	5.189.129.179	- 278.002.135	-5%
836101	Db	Internas	142.302.020	0	142.302.020	100%
890590	Cd	Otros activos contingentes por contra	-8.156.747.444	0	- 8.156.747.444	100%
891506	Cd	Bienes y derechos retirados	-3.777.439.780	-3.527.565.610	- 249.874.169	7%
891516	Cd	Ejecución de proyectos de inversión	-4911127044	-11.358.061.795	6.446.934.751	-57%
891518	Cd	Bienes entregados a terceros	0	-9906350	9.906.350	-100%
891521	Cd	Responsabilidades en proceso	-142.302.020	0	- 142.302.020	100%

En esta denominación, se incluyen las cuentas que representan activos de naturaleza posible, surgidos a raíz de sucesos pasados, cuya existencia se confirmará solo por la ocurrencia o, en su caso, por la no ocurrencia de uno o más eventos inciertos en el futuro que no están enteramente bajo el control de la entidad.

## 26.2 CUENTAS DE ORDEN ACREEDORAS

Código	Nat	Descripción	Valor (en pesos junio 2020)	Valor (en pesos junio 2019)	Variaciones	
					Absoluta	Relativa
<b>9</b>	<b>Cd</b>	<b>CUENTAS DE ORDEN ACREEDORAS</b>	<b>0</b>	<b>0</b>	<b>-</b>	
912004	Db	Administrativos	324.038.090.340	336.934.568.464	- 12.896.478.124	-4%
990505	Cd	Litigios y mecanismos alternativos de solución de conflictos	-324.038.090.340	-336.934.568.464	12.896.478.124	-4%

En esta denominación, se incluyen los grupos de cuentas para el registro de pasivos contingentes, cuentas de orden acreedoras fiscales y cuentas de orden acreedoras de control, así como para el registro de las correspondientes contrapartidas. Las cuentas que integran esta clase son de naturaleza crédito

*Claudia Patricia Saldaña O*  
**CLAUDIA PATRICIA SALDAÑA OSORIO**  
Contadora  
TP 107169-T